БУХЫ ОРОНУУДАЙ ПРОЛЕТАРИНАР, НЭГЭДЭГТЭЙ!

46-дахи жэлээ гарана

БУРЯАД ҮНЭН

КПСС-эй Буряадай обкомой, Буряадай АССР-эй Верховно Советэй, Министрнүүдэй Советэй орган

№ 168 (12072)
1969 оной
июлиин 20,
воскресени

Сэн 2 мүнгэн

ТЭЖЭЭЛ БЭЛЭДХЭЛГЫН ҮЕДЭ ҮДЭР БҮХЭН ҮНЭТЭЙ

СПУБЛИКЫН ОММУНИСТНУУДАЙ ЛУУН ҮГЭ

тай центрнүүдтэ партийна эдэбхитэдэй суглаан, фаорин заводуудта, эмхи зургаан ба дээдэ һургуулинуудта, совхозуудта коммунистнуудай хамтын суглаанууд бо- нистууд ба хүдэлмэришэнэй партинуудай уласхоорондын ай, мүн КПСС-эй Центральна Комитедэй июнийн Пле- нүүдые тон ехэ һонирхолтойгоор, урматай баяртай- хорхолтойгоор зүбшэн хэлсэнэ. Коммунис партинтаа ба гадаадын политикые, дайн сэрэгтэ эсэргүүсэн, дал, энхэ тэниглэн байдал бэхижүүлхын тула бэе- байһан хэмжээ ябуулгые коммунистнууд үнэн зүр- бүрин һайшаана. Уласхоорондын зүблөөн дээрэ КПСС- адин хэһэн ажал ябуулгые коммунистнууд үндэрөөр тэндэ баталан абтаһан документнүүдые марксизм-ле- теори хүгжөөлгэдэ ехэ нэмэри мүн гэжэ тоолоно. нууд дээрэ коммунистнууд үгэ хэлэхэдээ, Зүблөөнэй тэрээн дээрэ баталан абтаһан документнүүд хадаа ондын коммунис болон хүдэлмэришэнэй хүдэлөөнэй шэнэ хуудаһа нээхэһээ гадна, эрхэ сүлөөгэй, эб най- й, бээ даанхай байдалай түлөө тэмсэлдэ шэнэ шата ь дамжаггүй гэжэ тэмдэглэбэ. Арад зондо ашатай ту- рөөуй һайһан хэрэгүүдые Коммунис партинтаа Цент- Комитедэй хэзээ бүхэндэ бүтээжэ байдагаарнь комму- уд омогорхохо ёһоороо омогорхоно, урмашаха ёһоороо ана.

өөнэй дүнгүүдые, КПСС-эй ЦК-гай июнийн Пленумэй ые зүбшэн хэлсэхэдээ, саашадаа партийна организаци хдэг хүдэлмэрээ, алибаа ажал ябуулгаяа эрид нари- , политическэ, хүмүүжүүлгын, үзэл сурталай хүдэлмэ- м бүри һайжаруулха, Зүблөөн дээрэ баталан абтаһан тнүүдэй гүи удха шанарые олонинтэ ажалшадта уха- ойлгуулха шухала байһыень коммунистнууд онсолон өбэ.

н-Удэ хотын Советскэ районой дээдэ һургуулинуудай истнуудай хамтын суглаан дээрэ үгэ хэлэһэн эрдэмтэд адмацыренов, Дульбинов, Ринчино, Заятуев болон бу- даа студентнүүдэй дунда хүмүүжүүлгын хүдэлмэри пай- ын хажуугаар Коммунис ба хүдэлмэришэнэй парти- Зүблөөнэй материалнуудай удха шанарые хүн зондо гыгээр тайлбарилха, илангаяа хүдөө нютагуудта ошо- хоз, совхозуудта гаража, лекци уншаха, элидхэл хэхэ гэжэ хэлсэбэ. Энэ талаар багшын, технологическа ба ультурын институдуудай партийна организадинууд тодор- жэ ябуулгануудые харааланхай.

н-Удын прибор бүтээлгын заводой коммунистнуудай политическэ болон ажалай ехэ дэбжэлтын оршон оай- гэрбэ. Заводой таһагай начальник нүхэр Беляков рөөнаар ингэжэ мэдүүлбэ: «Коммунист бүхэнэй, совет нзэй зүрхэн баяртайгаар сохилно. Марксизм-ленинизм пролетарска интернационализмын үндэһэ һуури дээрэ партинуудай нэгэдэлые, нягта жагсаалые улам бүри хэрэгтэ марксизм-ленининзмын теориин арюун сэ- хын түлөө тэмсэлдэ манай партинн Центральна Коми- руулһан туйлай ехэ хубитаарнь омогорхонгүй байхын КПСС-эй делегацинн хараа шугамые аха дүү бүхы пар- бүрин һайшаан дэмжэбэ».

ышленна предприятинуудай партийна организацинуудай уд дээрэ үгэ хэлэһэн коммунист бүхэн Зүблөөнэй ба эй ЦК-гай Пленумэй дунгүүдые һайшаагаад, үзэл сур- туйлай баян материалнуудаар зэбсэгжэһэн туһайгаа мэ- Эдэ бүхы материалнуудтай хүдэлмэришэн бүхэнние өөр танилсуулхын тула фабрика, заводуудай цех, бүхэндэ, барилганууд дээрэ хөөрэлдөөнүүд болоно, формаци хэгдэнэ, лекци уншагдана. Инмэ хүдэлмэри а саг үргэлжэ таһалгарыагүй ябуулжа байха шухала оммунистнууд тэмдэглэбэ.

н-Удын мяха-консервын комбинадай үнинэй хүдэлмэри- хэр Аранзин суглаан дээрэ үгэ хэлэхэдээ, иигэжэ мэ- «Коммунис болон хүдэлмэришэнэй партинуудай улас- ын зүблөөн хүдэлмэришэн анхинн түүхэтэ ехэ үүр- ойһыень хүсэн түгэлдэрөөр тэмдэглэһэндэнь, би—хү- ишэн анхинн түлөөлэгшэ баярлахын ехээр баярлабаб, ур- ын ехээр урмашабаб. Энэ хадаа хүдэлмэришэдые шэн ажалда зоригжуулна». Үнэхөөрөөшье, Ленинэй орден- бинадай коллектив ехэ амжалтатайгаар ажаллажа оай- дэ жэлэйнгээ даабарние үлүүлэн дүүргээд, ерэхэ жэлэй оор хүдэлжэ байһан хүдэлмэришэд олон. В. И. Лени- гэһөөр 100 наһа гүйсэһэнэйнь ойн баярай жэлдэ аба- гаяа нэрэтэй түрэтэйгөөр дүүргэжэ, Эхэ орондоо ажа- мэг барихаар бэлэн байһан тухайгаа хүдэлмэришэд мэ- .

ишэлэн колхозно таряшадшье Коммунис партинтаа ябуулгаар үнэн зүрхэнһөө омогорхожо байһан тухайгаа нэ. Захааминай аймагай партийна эдэбхитэдэй суглаан үгэ хэлэһэн, «Коммунизмын зам» колхозой механизатор инст нүхэр Шагдуров колхознигуудай һанал бодолые йлон, иигэжэ мэдүүлбэ: «Коммунис болон хүдэлмэри- партинуудай уласхоорондын зүблөөнэй документнүүдээр ожон колхозно таряшад саашадаа бүри һайнаар хүдэл- ө ороноо улам баян дэлгэр, улам ехэ хүсэтэй болго- ъе».

алмэришэн ангииншье, колхозно таряшадайшье, арадай ицинишье түлөөлэгшэд булгадаа, хэннинь хэн гэшэ- үблөөнэй дунгүүдые, КПСС-эй Центральна Комитедэй ы Пленумэй тогтоолые тон ехэ баяртайгаар угтаба. Тини- ртөө тэдэнэр хадаа Мао Цзэ-дунай бүлэгэйхидэй хара- уухай ябуулгые эрид бурушаажа байһан тухайгаа грэнэй зэбүүрхэлтэйгээр мэдүүлбэ.

мунис болон хүдэлмэришэнэй партинуудай уласхоорон- үблөөнэй дунгүүдэй, КПСС-эй ЦК-гай июнийн Пленумэй той олониитэ ажалшадые үргэнөөр, гүнзэгыгөөр танил- а, тэндэ баталан абтаһан документнүүдэй удхые хүн бү- һайнаар ойлгуулха, энээнтэй дашарамдуулан, үзэл сур- хүдэлмэри эрид һайжаруулха гээшэ партийна органин- бүхэнэй шухалын шухала зорилго мүн.

ҮБҺЭШЭД ШАРМАЙЖА ОРОНХОЙ

Химнын совхозой Цайдамай отделениинхид ниитынгээ малда үбһэ тэжээл бэлэдхэжэ эхилбэ. Коммунист Ныл Дансаранжапович Бимбаевай хүтэлбэрилдэг онһожоруулагдаһаи трактурна агрегат Баян голой эрьеэр доро, намаглиг газарта сабшажа эхилһээр хэдэн үдэр болоо. Мүнөө тэндэнь түрүүшын һүринүүд бодонхой.

Эдэ үдэрнүүдтэ эндэхи үбһэшэд унаһан малтайгаа абаха сүлөөгүй ажаллана. Ушарыньшье мэдээжэ. Хүра бороогүй, ган гасуур байжа, ургаһан ногоошье бага....

— Эгээл иимэһээ бидэнэр бүхы шадалаараа оролдожо, шадаал һаа, ехэ үбһэ суглуулха зорилготойбди,— гэжэ Ныл Дансаранжапович манда хэлээ һэн.

Энэ хөөрэлдөөмнай үдын забһарлалгын хойно сабшалан дээрэ болоо бэлэй. Агитатор Бимбаев агрегадайнгаа гэшүүдтэй орон дотороо боложо байһан һонин тухай, отделениингээ ажал хэрэг тухай хөөрэлдөөд, хүршэ звеногойнгоо хүдэлмэритэй танилсахаяа ошожо ябаа һэн.

Коммунист, агитатор хүн тулдаа Ныл Дансаранжапович миин лэ өөрынгөө урдахиие хараад ябангүй, хүршэнэрэйнгөө ажалаар һонирхоно ха юм.

Г. ЦЫРЕНОВ.

Сэлэнгэ.

Зунай һарануудай үедэ үнеэн бүхэнһөө 1100 килограмм һү һаахын түлөө дэлгэрһэн социалис мүрысөөндэ республикын олохон ажахынуудай һаалншад оролсонхой. Жэшээлхэдэ, Улаан-Удын аймагай «Улаан Оронго» колхозой һаалишан Сэсэг Балданова үнгэрһэн хахад жэлэй туршада нютагай үүлтэрэй үнеэн бүхэнһөө мянга гаран литр һү һаажа үрдеэд байна. Мүнөө зунай һарануудта һү ехээр һаахын түлөө нүхэр Балданова тэмсэнэ.

ЗУРАГ ДЭЭРЭ: һаалишан С. Балданова.

А. КНЯЗЕВАЙ фото.

Манай хөөрэлдөөн

ТҮРҮҮШЫН ЭЭЛЖЭЭНДЭ ХАНГАХА

ХЭЖЭНГЫН аймагай эд хэрэглэгшэдэй холбооной правлениин түрүүлэгшын орлогшо Николай Борисович Тиликовтэ хандажа, тэжээл бэлэдхэгшэдэй хэрэглэмжэ хангахын тула юу хэхээр хараалаад, ямар хэмжээ абажа байнабта гэжэ асуухадамнай, иигэжэ хэлэбэ:

— Ган гасуур болоһонһоо уламжалан бургаһанай мүшэр намаа суглуулха, ожорһо хадахаһаа эхилээд, бага ехэ гэлтэгүй, малай тэжээл болохоор лэ юумэ эртээнһээ суглуулха хэрэгэй гараад байхада, худалдаа наймаашадай урда мүн орёо асуудалнууд табигдана. Нэмэлтэ тэжээл бэлэдхэлгэдэ хүн зоной олоороо хабаадажа байһаниинь элитэ. Тэдэнэрые эдеэ хоолоор хангалга элдэб аргаар эмхидхэгдэнэ. Зарим ажахынууд хамтын эдеэ бэлэдхэнэ, ондоо тээгүүр — хүнүүд доро-доро хоолоо абажа, хээрэ гарана.

Совхозуудай хүтэлбэрилэгшэдэй захилаар эдеэ хоолой зүйлнүүдые эльгэнэбди. Хамтын столово нээхэдэнь хэрэгтэй болохо тогоо торхо, амһарта мэтын бүхы шухала юумэнүүдээр ханганабди.

Тэрээнһээ гадна тэжээл бэлэдхэгшэдэй хүдэлдэг газарнуудта автолавка ба морёор зөөгдэдэг наймаа графигай ёһоор эмхидхэнэбди. Тиин гансахан Хэжэнгын совхозрабкоопой нүүдэл наймаанай ябадаг маршрудта 20 шэнэ пункт нэмээгдээд байна. Хажуур, асаһаа эхилээд, үбһэ хуряалгын үедэ хэрэгтэй болодог зүйлнүүд совхозрабкоопуудай бүхы магазинуудта, автолавкануудта үгтэнхэй.

ЦАКИР. Захааминай аймагай аймпотребсоюзай правленидэ хонходоходомнай, түсэблэлгын таһагые даагша Гомбожоб Банзаракцаевич Дымбрылов телефонойнгоо трубка абаба:

— Аймагай бүхы колхоз, совхозууд үбһэндөө жэгдэржэ орохоор хэдыхэн хонобо. Түрүүшын һүринүүд бодожо эхилээ. Хамтын малай тэжээл элбэгээр бэлэдхэхын тула шармайн оролдожо ябаһан ажалшадые хоол хошоор, хубсаһа хунараар, зэр зэмсэгээр хангаха гэжэ хүсэнэбди.

Эгээл холын үбһэшэдэй звенонуудта наймаалгагүй 7 ларёк нээгээбди. Хүндэ тон хэрэгтэй болодог зүйлнүүд: сай, дабһан, тамхин, зуруул, саахар, конфетэ, печени, консервэ, мылэ, шүдэнэй паста гэхэ мэтэнүүд ларёгто ходо бии байдаг. Нүүдэл наймаа эрхилэгшэд ларёгуудай бараа нэмээдэг, мүнгыень хуряадаг. Автомашинын ябахаар бэшэ шабартай, буртаг харгытай газарнуудта нүүдэл наймаалагшад морёор ябана. Мүнөө тиимэ дүрбэн нүүдэл наймаан үбһэшэд, холын малшадые тусхай графигаар эрьенэ.

Автолавкануудай жолоошодһоо Санагын сельпогой Очиров Санжа, Хамниһаа — Даба Лубсанов нүүдэл худалдаа илангаяа һайнаар ябуулна.

Худөө ажахын хүдэлмэриин халуун хаһада магазинуудаймнай хүдэлхэ гурим худалдан абагшадай тала хаража эмхидхэгдэдэг. Тиин манай холбоондохи эдеэ хоолой бүхы 26 магазинай 20-ниинь шэнэ расписаняар хүдэлнэ. Үглөөнэй 8 часһаа нээгдэдэг, үдэртөө горитойхон забһарал хээд, үдэшын 8 час болотор нээлтэтэй байдаг.

САГААН ЭДЕЭ ДЭЛБЭРҮҮЛЭГШЭД

Үнгэрһэн хахад жэл соо манай Хэжэнгэдэ сагай уларилай муу, илангаяа ган гасуур байгаашье һаань, аймагай совхозуудай һаалиин гүүртэнүүд оролдсотойгоор ажаллаһан байна. Тиинһэнэйнь ашаар гүрэндэ һү худалдаха хахад жэлэй түсэб 122 процент дүүргэгдээ гэхэ гү, али 13.400 центнерэй орондо 16.297 центнер һүн гүрэнэй бэлэдхэлэй пунктнуудта асарагдаһан байна.

Түрүү ажахынуудай тоодо Чисаанын совхоз эгээл түрүүн нэрлэгдэхэ эрхэтэй. Эндэхид 3200 центнер һү худалдаха түсэбтэй байһан аад, 3956 центнер худалдажа, түсэбөө 124 процент дүүргэбэ.

Һүүлэй үедэ һү һаали эндэ үдэрһөө үдэртэ дээшэлнэ. Жэшээлхэдэ, июнийн түрүүшын хахадта 379 центнер худалдаһан байгаа һаа, хоёрдохи хахадтань 508 центнер болгөө юм. Тиихэдэ «Октябриин 50 жэл» совхозой нэгэдэхи отделениин Булагай гүүртын һаалишад 990 центнерэй орондо 1112 центнер һү гүрэндөө худалдаба.

Эрхим ажалаараа иимэ амжалта туйлаһан түрүү һаалишад ажахы бүхэндэ олөн. Нэн түрүүн Чисаанын совхозой Булагай гүүртын һаалишан Екатерина Николаевна Глазкова гэгшые дурдахаар. Энэ шумууһан бэрхэ хүн. Жэлһээ жэлдэ ехэ амжалта түйладаг Үнгэрһэн хахад жэл соо 19 үнездэйнгээ тус бүриһөөнь 1450 килограмм һү һаажа, аймаг соогоо түрүү һуури эзэлбэ. Мүн энэ совхозой бэрхэ һаалишад Надежда Шкедова—1360, Фанна Зиатдинова—1210, Хандама Буянтуева —1118, Галина Нимбуева—1080 килограмм һааһан байнад.

Худанай совхозой Улааха-Аралай гүүртын һаалишад аймаг соогоо нилээд суурхадаг. Любовь Файзуллина, Цыпилма Дашиева, Доржима Базаржапова, Цырен-Чимит Шагдарова гэгшэд даажа байһан 22 үнездэйнгээ толгой бүһү һаажа, ажахынгаа һаалишаһү һаажа, һаалишадай социалис мүрысөөндэ илажа гараба.

Хэжэнгын совхозой һаалишад соohоо һүүлэй жэлнүүдтэ Пелагея Санжиевна Цырендылыкова ходол шалгардаг болонхой. Коммунис ажалай ударник, Ажалай Улаан Тугай ордендо хүртэһэн энэ эхэнэр ёһотойл дүй дүршэл ехэтэй, ажалша бэрхэ һаалишан. Нүхэр Цырендылыкова хахад жэл соо 17 үнездэйнгээ толгой бүриһөө 1064 килограмм һү һаажа, ажахы соогоо түрүүлбэ. Тиихэдэ «Октябриин 50 жэл» совхозой һаалишадай социалис мүрысөөндэ Цыпилма Цыренжапова илажа гараа. Тэрэ үнеэн бүриһөө 1019 килограмм һү һааһан байна. «Первомайский» совхозой һаалишадай дундаһаа Г. Айбатуллина, Л. Павлова гэгшэд илгараа. Тэдэнэр тус тустаа 1063—1007 килограмм һү һаанхай.

Туйлаһан амжалтаараа һанаагаа амарангүй, зунай һайхан сагай аша үрые дүүрэнээр хэрэглэжэ, жэлэй хоёрдохи хахадта сагаан эдеэ бүри ехээр дэлбэрүүлхын тула һаалишаднай улам оролдосотойгоор ажаллажа байна.

Н. ГАЛДАНОВ.

«Бурводстрой» трестын заһабарилгын-техническэ станциин түрүү токарьнууд Роман Ефимович Жарников, Александр Петрович Сомайко гэгшэд В. И. Ленинэй түрэһөөр 100 жэлэй ойн хүндэлэлэй социалис мүрысөөндэ оролсоод, амжалтатайгаар ажаллажа байнхай.

А. КНЯЗЕВАЙ фото.

ҮДӨӨ АЖАХЫН ШЭНЭЖЭЛЭЛ

НООһО ТУШААЛГЫЕ ХУРДАДХАХА

рад ороной колхоз, сов- ай баялиг—хониной ноо- йшалха, тэрэниие гүрэндэ а, худалдаха хүдэлмэри а гаража байна. Энэ хү- ние эмхитэй һайнаар ажахынууд, аймагууд бүхыдэнь хайшалжа ад байнхай. Һүүлэй мэ- Баргажанай аймагай совхозууд энэ хүдэлмэ- үргэнхэй. Мүн Бэшүү- Хэжэнгын, Хориин айма- ажахынууд дүүргэхэ .

ининн 16-най мэдээгээр убликамнай гүрэндэ ноохо , худалдаха жэлэйнгээ 51,3 процент дүүргээд ай. Ноохо тушаалгаар үүгэй, Баргажанай, Улаан- аймагуудай ажахынууд ажа ябана. Бэшүүрэй түсэбөө 81,7 процентдэ тайхэй.

үүндэ ноохо тушааха, ху- ахха түсэбөө дүүргэһэн ынууд үдэрһөө үдэртэ ожорхо байна. Улаан-Удын гай «Маяк» колхоз, Зага- аймагай Карл-Марксын эзэ, Баргажанай айма- XXII партсъездын нэрэм- колхоз, Түнхэнэй аймагай ээй нэрэмжэтэ колхоз бо- бусад ажахынууд гүрэндэ худалдаха түсэбөө дүүр- эй.

Хониной ноохо хайшалха, ажине илган, гүрэндэ ту- худэлмэри Мухар-Шэ- бэрэй аймагай «Знамя Ленина» колхоздо, Хэжэнгын аймагай Чисаанын совхоздо, Зэдын аймагай Оёорой совхоздо, Бэшүүрэй аймагай «Дружба» колхоздо, Баргажанай аймагай Ленинэй нэрэмжэтэ колхоздо эмхитэйгээр ябуулагдаа. Хайшашадай бүтээсэ ехэтэйгээр ажаллаха арга олгогдоһон байна.

Ган гасуур сагай болоошье һаа, һайнаар үбэлжэһэн хонидһоо ноохоп горитой абтана. Зэдын аймагай «Коммунизм» колхозой хонин бүриһөө 3,1 — 3,2 килограмм ноохоп абтана. Мүн эндэхи «Заречный» совхозойхид хонин бүриһөө 3 килограммһаа дээшэ ноохо абаһан байха юм.

Энэ жэл ПОШ фабрикада тушаагдаһан ноохоной шанарые хараад үзэхэдэ, ажахынууд урдынхиа орходоо ноохоёо класс классаарнь яһала зүбөөр илгадаг, сэбэр утаһа гараха шанарыень һайнаар тодорхойлдог болоһон. Энэ талаар Сэлэнгын, Захааминай аймагуудай ажахынууд нилээд урагшатай байба. Мүн Хоринн аймагай Дээдэ-Тайлсын совхоз, Захааминай аймагай «Дружба» колхоз болон бусад зарим ажахынууд ноохоной-нойгоо шанар зүбөөр гаргажа шадана.

Байгша ондо, колхоз, совхозуудта шадабаритай бэрхэ хайшашадай олошоржо байһаниинь мэдэгдэнэ. Мухар-Шэбэрэй аймагай «Знамя Ленина» колхоз 10 үдэрэй туршада 38 мянган хонидоо хайшалжа дүүргэһэн байна. Хайшашад Цырема Дашиева, Агафья Назарова болон бусад ажалай үльгэр жэшээ харуулаа. Нёдондо артельдээ эрхимлэжэ гараһан Дашима Цыбанова зарим үдэртэ 173 хониной ноохо хайшалаа. Бэшүүрэй аймагай «Дружба» колхозой Дашима Будриева дунда зэргээр үдэртөө 53 хониной ноохо абаһан юм.

Хэды тиимэ байбашье, энэ шухала хүдэлмэридэ дутагдалнууд олон ушарна. ПОШ фабрикада тушаагдаһан хорёод мянган центнер ноохоной 69,9 процентнь элдэб дутагдалтай гэжэ сэгнэгдээд, дунда зэргээр килограмм бүхэниинь 5 түхэриг 25 мүнгөөр абтанхай.

Шадабари багатай хүнүүд, 5—6 классуудай һурагшад хайшалхадаа ноохо дабхар хиргажа, ехээр гутаана. Хориин аймагай «Георгиевский» совхозой, Баргажанай аймагай Хурамхаанай совхозой, тэндэхи Карл Марксын нэрэмжэтэ колхозой, Мухар-Шэбэрэй аймагай Ленинэй нэрэмжэтэ колхозой, бусад зарим ажахынуудай фабрикада тушааһан ноохоп соо дабхар хайшалагдаһан ноохоп дайралдажа, горитойшогынь гологдожо, эгээн адаг сортын гэжэ сэгнэгдээ. Һайн сортын нарин ноохоной килограмм бүхэниинь 5,22 түхэригтэ байбал, адаг сортынхидо тоологдоошонь килограммай миил 84 мүнгэтэ болоно. Тиигэжэ шадабари багатай хүнүүдые хониной ноохо хайшалалгада табижа, хэды ехэ олзо оршоёо ажахынууд алдана гээшэб.

Зарим ажахынууд ноохоёо һайнаар илгажа шаданагүй. Хориин аймагай Үдын совхозойхид нарин, нарибтар ноохо сугтань ябталжа, фабрикада тушаагаа. Бэшүүрэй аймагай Бодонгуудай совхозой фабрикада тушааһан ноохоп соо бүдэй, улһан уялаагай үртэһэн ехээр олдоһоп байна. Тиигэжэ нилээд ехэ ноохониинь гологдоһоп байха юм.

Олохон колхоз, совхозууд ноохоной сэбэр утаһа гараха шанарыень зүбөөр тодорхойлногүй, дээгүүртүүлнэ. Жэшээнь, Мухар-Шэбэрэй «Искра» колхоз, «Эрдэм» совхоз, Хэжэнгын аймагай Худанай совхоз, Яруунын аймагай «Победа» колхоз ноохоной-нгоо сэбэр утаһа гараха шанарыень 7—10 процентээр дээгүүртүүлһэн гэжэ элирээ.

Улаан-Удын аймагай «Коммунизм» колхозһоо ороһоп ноохоной заха зухын үлтилэг муунуудынь илгадаагүй, һайн ноохонтоёо суг ябталагдаһан байшоо.

Эдэ бүхы дутагдалнуудые саашадаа гаргахагүйн тула колхоз, совхозуудай хүтэлбэрилэгшэд, мэргэжэлтэд зохихо хэмжээ абаха уялгатай. Мүн эдэ үдэрнүүдтэ хониной ноохо хайшалха худэлмэриие түргэнэр дүүргэхэ хэрэгтэй. Энэ талаар Зэдын аймагай ажахынууд горитой гээгдэнэ. Һүүлэй мэдээгээр тус аймагта 100-гаад мянган хонид хайшалагдаагүй байһаар. Энэ юун дээрэһээ болооб гэхэдэ, нэн түрүүн эндэхи ажахынууд хониной ноохо хайшалалгаяа нёдондонойхиһоо хахад һараар хожомдожо захалаад, аали нобшоор ябуулһан байна. Энэ аймагай олонхи пунктнуудта ажалай эмхидхэл һула, хайшашадай ажалай бүтээсэ бага байһаар. Илангаяа XX партсъездын нэрэмжэтэ колхоздо, Борьёогой совхоздо иимэ ушар үзэгдэнэ.

Саг оройтожо байна. Хони хайшалха худэлмэриие нэгэшье удэрөөр гэдэргэ татабал гээшэ нилээд ехэ ноохо гээгдэхэ болоно. Тиимэһээ пункт бүхэнэй ажалые онсо хиналтада абажа, хайшашадта һаадгүйгөөр худэлхэ арга олгохо шухала. Мүн гээгдэлдэ ороһоп ажахынуудта хайшашадаар туһалха гээшэ түрүү ажахынуудай хэрэг.

Энэ жэл ажахы, аймаг бүхэн гүрэндэ ноохо тушааха, худалдаха түсэбөө заабол дүүргэхын тула бүхы арга боломжонуудаа элсүүлхэ ушартай. Нэн түрүүн эртын хурьгадай ноохо хайшалха болоно. Мүн хониной хүл, толгойдо үлөөгдэһэн ноохые хониноо хайшалжа абаад, ажахыдаа тушааха ёһотой.

БурАССР-эй Верховно Советэй Президиумэй Указ

НҮХЭР А. П. ЛИТВИНОВАЕ БУРЯАДАЙ АССР-эй ВЕРХОВНО СОВЕТЭЙ ПРЕЗИДИУМЭЙ ХҮНДЭЛЭЛЭЭ ГРАМОТААР ШАГНАХА ТУХАЙ

Прокуратурын органуудта үнилэгшэ һайнаар хүдэлһэнэйнь түлөө, 50 наһатай болоһонтойнь дашарамдуулан, Улаан-Удэ хотын Советскэ районой прокуророй туһалгаша нүхэр **Литвинова Александра Павловнае** Буряадай АССР-эй Верховно Советэй Президиумэй **Хүндэлэлэй грамотаар** шагнаха.

Буряадай АССР-эй Верховно Советэй Президиумэй Түрүүлэгшын орлогшо А. СЫРЕНОВ.
Буряадай АССР-эй Верховно Советэй Президиумэй Секретарь К. МАСЛОВ.

Улаан-Удэ, Советүүдэй байшан.
1969 оной июлиин 17.

Эхэ орондоо элбэг ехээр мяха тушаахын түлөө дэлгэрhэн социалис мүрысөөндэ олохон ажахынууд оронхой. Жэшээлхэдэ, Улаан-Удын аймагай Улаан-Оронго колхозой тугалшан Сэбэг-Дари Атановна Жамбалова мүн лэ энэ мүрысөөндэ ороод, hайнаар хүдэлжэ байна.

Нүхэр Жамбаловагай харууhалдаг 60 тугал тобир тарганууд. Толгой бүрнинь шэгнүүр сүүдхэдээ 700 граммаар нэмэнэ. Мүнөө үедэ Дэлшээриин hайн бэшэшье hаа, Сэбэг-Дари Жамбалова тугалнуудаа hайнаар тэжээжэ тобир тарганаар үдхэжэ байна.

ЗУРАГ ДЭЭРЭ: тугалшан Сэбэг-Дари Жамбалова.

А. КНЯЗЕВАЙ фото.

Социалис уялгануудай дүүргэлтэ шалганабди

ТҮРҮҮШЫН АЛХАМ

КПСС-эй ЦК-гай мартын Пленумэй шиидхэбэриин ёһоор, хүдөө ажахын үйлдбэрине экономическа талаарнь урмашуулха гэhэн хэмжээнүүдэй бэелүүлэгдэнэй ашаар малай колхоз газар тариалангай, мал ажалай продуктнуудые нилээд ехээр абадаг болоо.

Һүүлэй 4 жэлэй (1965—1968 он) туршада ороонхо тариан 54,4 процент, мяхан—25, һүн—49,3 процент ехээр абтадаг болоо. Энэ үедэ үбhэн hайнаар үргуулагдаа.

Мал ажалай продуктнуудые ехээр абадаг, түрэндэ худалдадаг болохо зуураа, адууһа малайгаа тоо толгойе олношоруулжа, ашаг нэмэнь дээшэлүүлжэ шадаабди.

Теэд туйлаһан эдэ амжалтануудаараа hанаагаа амархаар бэшэ. Ажахыдамнай хэрэглэгдээгүй арга боломжонууд яһала бии. Илангаяа мяхан элбэг ехээр абтанагүй. Тиимэһээ эдэ арга боломжонуудаа хүсэдөөр хэрэглэхэ, мяха ехээр абажа, түрэндөө элбэгээр худалдадаг болохо тэшэ малшадаймнан, бүхы колхознигуудан мүнөөдэрэй шухала зорилго мүн.

Эдэ бүгэдые анхаралдаа абажа, урид хараалhан түсэб, уялгануудаа дахин дахин бодомжолжо үзөөд, шэнэ уялга абаһан байнабди. Тэрэнэй ёһоор байгша ондо түсэбһөө гадуур 200 центнер, 1970 ондо—750 центнер мяха худалдахаар шиидэгдээ hэн.

Мяха ехээр абадаг болохын тула нэн түрүүн гахай олоор үсхэбэрилжэ байнабди. Гахай тэжээхэ таряа талханай зүйл, үбhэнэй гурил хэхэ хүсы ногооншье байха. Тингэжэ мүнөө жэл гүрэндөө 400 центнер гахайн мяха худалдабал, ерэхэ жэлдэ тэрэнээ 700 центнертэ хүргэхэбди.

Һайн шанартай мяха гүрэндөө элбэгээр үгэхын тула зунай сагта адууһа малаа оролдосотойгоор бэлшээн таргалуулха хэрэгтэй. намартаа, үбэлэй эхээр үхэрнүүдээ олоорнь шахалганда табиха болонобди.

Абаһан эдэ бүхы уялгануудаа бэелүүлхын тула манай колхоздо юуи хэгдэжэ байнаб?

Май hарын эхээр бэлшээн таргалуулагдаха малай гүүртэ, отаранууд бүридхэгдөө.

Гүрэндэ тушаагдаха 377 эрэ хашарат, бууруу, 3000 эрье эгээн hайн бэлшээриндэ гаргагдаа. Эдэ мал бүхыдөө шэгнэгдэжэ, адуулагшадта даалгагдаа hэн.

Бэлшээн таргалуулагдаха малай гүүртэнүүдтэ дүрнэл шадабари ехэтэй малшад Роман Михалев, Дондок Нимаев гэгшэд томилогдоhон. Эдэнэр зунай бэлшээриин үедэ үхэр бүхэнэйгөө шагнүүр 100—120 килограммаар нэмээхэ гэhэн уялга абаа. Мүнөө эдэнэр абаһан уялгаяа амжалтатайгаар дүүргэжэ байна. Июнь hарада гаи гажуур байгаашье hаа, үхэрнүүдээ ой модон соогуур үдэр hүнигүй адуулжа, шэгнүүриень сүүдхэдэ 709—940 граммаар нэмэһэн байна. Роман Михалев үнгэрhэн hарада hүрэгөө 34 центнер 72 килограммаар нэмээгээ гэхэ гү, али сүүдхэдэ 709 граммаар дээшэлүүлээ. Дондок Нимаев энэ үедэ үхэрнүүдэйгээ шэгнүүр дүн хамта 59 центнерээр гэхэ гү, али сүүдхэдэ 940 граммаар нэмэһэн байна.

Колхозой тугалшад Евдокия Баинова, Надежда Григорьева, Бабасан Ринчинова, Анна Григорьева гэгшэд тугалнуудайнгаа шэгнүүр сүүдхэдэ 640—800 граммаар ехэ болгоно.

Мүн гахайшад Фекла Михайловна Трифонова, Мария Нестерева гэгшэд шахамалнуудайнгаа шэгнүүр нэмээхэ уялгаяа үлүүлэн дүүргэнэ.

Һү hаалинн гүүртэнүүдэй малшад хэлэһэн үгэдөө үрэхые яһала оролдоно. Үнгэрhэн 6 hарын туршада колхозой 35 hаалишадай 26-нинь үнеэн бүриhөө мянган килограммhаа дээшэ hү hаагаад байна. Энэ мүрысөөндэ Нуурай гүүртын малшад түрүүлжэ ябана. Эдэнэр хахад жэлэй туршада үнеэн бүриhөө 1383 килограмм hү hаанхай. Тэрэ тоодо июнь hарада 298 килограмм hү абажа шадаа. Мүн Ягоднын гүүртын коллектив эдэнэрhээ заашье гэгдэнэгүй.

Шадабаритай бэрхэ hаалишад Долгоржап Очирова энэ үедэ үнеэн бүриhөө 1952 килограмм, Евдокия Черных—1960, Раиса Касимова—1942, Цырен Доржиева—1714, Матрена Петрова—1760 килограмм hү hаагаад байна.

hаалинн фермын малшад Кабанскын совхозой, Мухар-Шэбэрэй «Искра» колхозой малшадай үрнае hайшаан дэмжэжэ, зунай дүрбэ hарын туршада үнеэн бүриhөө 1100 килограмм hү hааха уялга абанхай.

Зунай бэлшээри хүсэд hайнаар хэрэглэхэ зорилгоор колхозой мэргэжэлтэд мал адуулха үдэрэй зохид гурим тодорхойлжо, малшад бүхэндэ хүргөө. Бэлшээриин ногооной гандаһые хараада абажа, энэ жэл нилээд олон гүүртэнүүдые ой модон соогуур адуулнабди, үхэр бүхэндэ сүүдхэдэ 1—1,5 килограмм хүртэхөөр таряа талханай зүйл нэмэжэ эдюулэгдэнэ.

hаалинн гүүртэнүүдтэ үнеэд үдэр hүнигүй бэлшээгдэнэ, гидролизно аргаар hолоомо бүйлуулжа малда үгтэнэ.

Урда жэлнүүдтэ зундаа тугалнууд бираташ өөдэлдэггүй, тэдэндэ hайн бэлшээришье хүртэдэггүй hэн. Тиимэһээ байгша ондо энэ асуудал горитой анхарагдаа. hаалинн гүүртэ бүхэнэй дэргэдэ 12—15 гектар шахуу газар хорёологдожо, наг шэбхээр үтэгжүүлэгдэд, уһалагдадаг болоо. Эндээ тугалнуудаа оруулнабди. Гадна тугалнуудта хүрэнгэ бэлдэжэ уулганабди. Шефүүдэй туһаламжаар хурьгадай зуһаха газарта 2 hарабша баригдаа, поршоонхонуудые түлжүүлхэ зунай байра шэнээр бүтээгдээ.

Колхозой 3-дахи отделениндэ ногооной гурил хэхэ АВМ-04 түхэлэй түхеэрэлгэ шэнээр тодхогдожо байна.

Буруу, хашарагуудые олоорнь нэгэ газарта байлгажа, шахан таргалуулха тусхай байра Арбузовта, Тээлида, Сурхайта нуурай дэргэдэ шэнээр түхеэрэгдэнэ. Эдэ байранууд байгша оной октябрийн 1 хүртэр бэлэн болохо юм.

Мал ажалай хүндэ худэлмэри онһожоруулха талаар зарим тэды юумэн хэгдэжэ захалжа. Гурбан гүүртэдэ машинаар үнеэ hааха түхеэрэлгэнүүд энэ жэл тодхогдожо дүүрэхэ, гахайн фермын байра онһоон аргаар сэбэрлэгдэдэг болохо, 23 гүүртэ, отарада электрын эшэ хүсэн оруулагдаха байна.

Абаһан уялгаяа амжалтатайгаар бэелүүлхын тула малдаа тэжээл ехээр бэлэдхэхэ хэрэгтэй гэшэ. Нэн түрүүн сабшалангай ургаса дэшэлүүлхэ талаар ехэ худэлмэри хэгдэнэ. Эндэ луговодуудай 15 звено, нэгэ лугомелиративна отряд саг үргэлжэ ажалана. 350 гектар сабшаланда аммиачна селитрэ хэрэглэгдэжэ, 8 мянга гаран тонно наг шэбхэ тарhаагдаа. 2 мянга гаран гектар сабшалан хоёр-гурба удаа уһалагдаа. Хээрэ үлэһэн hолоомоёо суглуулжа, hайнаар hүрилжэ байнабди. Мүн эдэ үдэрнүүдтэ набшаһата тэжээл суглуулагдана.

Мал ажалай, газар тариалангай продуктнуудай өөрынь үнэ сэн хямдаруулха хэмжээнүүд абтана. Үйлэдбэрнин бригада, гүүртэ, отара бүхэндэ ажахын тоосооной даабари хүргэгдэнхэй.

Энэ жэлэймнай түрүүшын хахад ходорбо. Колхознай гүрэндэ мяха худалдаха түсэбөө 100,7 процент, hү—101,3 процент, нооһо—185 процент дүүргээ.

Теэд эдэ бүгэдэмнай абаһан социалис уялгаяа бэелүүлхэ шанга тэмсэлэй минл түрүүшын алхам, ехэ худэлмэрнин эхин гэшэ гэжэ бидэнэр тоолоһобди. Уялгаяа амжалтатай hайнаар бэелүүлхын тула улам оролдосотойгоор ажаллаха эрилтэ табигдана.

Колхозоймнай бүхы гэшүүд абаһан уялгаяа нэрэтэй түрэтэйгөөр дүүргэжэ, В. И. Ленинэй түрэһөөр зуун жэлэй алдарта ойе ажалай бэлэгээр угтаха гэжэ тэмсэнэ.

Н. ВЯТКИН,
Сэлэнгын Ленинэй нэрэмжэтэ колхозой главна зоотехник.

ГАЗЕТЭ ТАРААЛГА—ПАРТИЙНА ХЭР

ОЛОНИИТЫЕ ХҮМҮҮЖҮҮЛ ХҮСЭТЭ ЗЭБСЭ

Владимир Ильич Ленинэй түрэһөөр 100 жэлэй алдарта ой үдэр ерэхэ бүри дүтэлжэ байна. Энэ ойн бэлэдхэддэ манай ороной бүхы хэблэл эдэбхитэйгээр оролсонхой.

Газетэнүүдтэ толилогдодог ленинска хүудэһанууд совет хүнүүдэй В. И. Ленинда тон ехэ дуратай байһанинень харуулжа үгэнэ. «Ленин мантай, бидэнэрэй ажал хэрэг ба ухаан болдло», «Ленин бидэнэрэй зурхэндэ», «Ленин ходооо маанадтай» гэһэн гаршагуудынь эндэн түхэй элитээр гаршаглна. Гадна республикын, аймагай газетанүүдтэ «Ленинска ажалай вахта», Ильичэй ойдо—зохим бэлэг» гэха мэтэ рубрикануул ходооо гарана.

Энэньше ойлгосотой. Ленинэй нэрэ совет хүн бүхэндэ хүндэтэй. Ленинэй үзэл сурталhаа, захяа заабаринуудhаа бидэнэр хүсэ шадал, хүсэл зориг оронобди.

Манай гүрэнине байгуулжа байха үедөө гүрэн түрын, партийна тон ехэ худэлмэри яһуулхынгаа хажуугаар В. И. Ленинэй периодическа хэблэлдэ, үргэн олониитэй тэрэнэй холбоо барисаа бэхижүүлхэ, хэблэл тараака хэрэгтэ горитойхон анхарал хандуулдаг байһиень мүнөө 100 жэлэйнь ойдо бэлдажэ байхадаа бидэнэр омогорхон hананабди. Бүри «Искра» газетээс, hүүлээрнь «Правда» газетэ хэблэлдэ бэлдэхэдээ, Владимир Ильич эдэ асуудалнуудта hаналаа табидаг hэн.

Агуухэ Октябриин илан мандаһанай hүүлээр В. И. Ленин газетэнүүдэй таралгин хойноһоо хинажа, худэлмэришэдтэ, солдадуудта, тарыашадта хэр түргөөр хүрэдэгыень шалгадаг hэн. Эпээнтэй хамта, хэблэл үргэнөөр хүргөөхэ, зүбөөр хүбариилан тараака шухала гэжэ Ленин багша нэгэтэ баша заабан байдаг.

Ленинэй захяа заабари бэелүүлэн, манай парти хэблэл хүргөөхэ, үргэн олониитэтэй холбоо барисааень бэхижүүлхэ тушаа саг үргэлжэ анхарна. Энэнэй ашаар манай хэблэл мүнөө үедэ бүгэдэ арадай ёһотой трибуна болонхой. ажалшадай этигэл найдабарида, хүндэдэ хүртэнхэй. Илангаяа hүүлэй жэлнүүдтэ хэблэлэй коллективнэ пропагандистын, агитатор, эмхидхэгшын үүргэнь бүри ехэ болоо.

Мүнөө манай орон дотор 7,5 мянга шахуу (колхозуудай олон тиражтай газетэнүүдые тоололсонгүйгөөр) газетэнүүд нэгэн доро 125 миллион хэһэгээр хэблэгдэнэ. Гадна жэлдээ 3,5 миллиард хэһэгээр 5 мянган журнал (тэрэ тоодо СССР-эй арадуудай хэлэн дээрэ 45, хари гүрэнэй хэлэн дээрэ 17) гарана. Гансахан үнгэрhэн жэлдэ 75.699 элдэб нэм. брошюрануул хамта дээрээ 1.330 миллион хэһэгээр хэблэгдэнэ байха юм. Дэлхэй дээрэ гарадаг номуудай дүрбэдэхи бүхэниинь совет ном болоно. Эдэ тоо, баримтануул совет хүнүүдэй эрдэм номтой боложо, культурна талаараа ургаһыень, манай ниитын байдалда хэблэлэй ехэ үүргэтэй болоһыень үшөө дахин гарнэлнэ.

Энэ талаар манай республика hайн дые бэелүүлэн, редакци дынгөө худэлмэри hайн зетэ захигшадай hанамж лые хараада абаха, тэ шудалха, мэдэхэ зорилг дэ партийно-политическ зүбөөр табиха гээшэ ак дакшинуудай үүрүүшш шидхэхэ асуудал болоо

Ажалшадай дунда по тическа мэдээсэл hайш рэнние партийна түгэ хидхэлэй болон үзэл бө хүмүүжүүлгын худэлм нөөр хэрэглэхэ гээш хала болоод байна. Н ажалшадта манай парти вительствын гадаадын политикын ороной экономико болоо лай хүгжэлтэ түхай мэд ха хэрэгтэй.

Тиимэһээ манай газет асуудалнуудаар: уласхоо дал түхай, ажахын болон най түйлалта гэхэ мэтэ даар гүн удхатай, hонин дээсэлнүүдые тэрэ сагто байха болоно. Энэ талаар ские огни», «Впередэ», лэнгэ» болон республик рим аймагуудай газетэ үедэ hайн үүсхэлнүүд ехэхэн юумэ хэнэ. Зүгээ худэлмэриин эхин болоо

Гадна энээнтэй нютагуудтахи партийна, с хын организуудай, ажалша хэжэ байһан шухала асуу хай маргажа болохогүй.

В. И. Ленинэй түрэһөө лэй ойн худэлэлдэ циалис мүрысөөн хэб ситэлгүүдые табина. Т түсэб 1970 оной нояб дүүргэхэ гэhэн түрүү дэй уряа хаа хаанагүй Энээнтэ газетэнүүдай гань тон ехэ байгаа. Мүнө социалис мүрысөөнэй hайн уялганүудай хүүгэ нөөр харуулдаг болоо юумэнинь үшөөл ехэ.

hара, hара хахадhаа газетэ. журнал захих эхилхэнь. Хэблэл тара партийна хэрэг юм гэ Центральна Комитет журналнуудай тараалгые болзорой эалжээгэ хэрэ ложо огтө болохогүй. партийна организацинуудай талай худэлмэрнин шуха лохог. Совет хэблэлэ ургаха байгаа ерилте хангалын тула эмхи ойлгууламжын ехэхэн ябуулха, ехэхэн ороло хэрэгтэй. Өөрынгөө эрд дээшэлүүлхэдэнь үнша үүhалха, тэрэнэй дура hанаал бодолдонь тара журнал захихадань туһа

Манай совет хэблэл тийна организацинуудай хүмүүжүүлэх хэгэтэ зэб бшуу.

Н. О
КПСС-эй обкомой
секторые

ТҮРЭЛ ОРОН ДОТОРНАЙ

ХАНИНАРТАА ТУҺАЛНАБДИ

Ленинэй орденто ЛВРЗ-гэй коллектив аха дүү монгол арадhаа энэ жэл хэдэн захил абанхай. Жаротрубна хэдэн котел хэхэ, локомотив болон пассажирска вагонуудай запасной частнуудые бүтээхэ захилай абтахатай хамта заводой худэлмэришэд тэлэнние бүтээжэ эхилээ.

Монголой арадай революцинин 48 жэлэй ойе ханинартаяа тэмдэглэлсэхэ гэжэ шиидэhэн худэлмэришэд тэрэ захилыень болзорhоо урид дүүргэхэ зорилге урдаа табиhан юм. Котел бүтээгшэд хэлэhэн үгэдөө хүрөө. Тэдэнэр жаротрубна котел болзорhоонь нэгэ hараар уридшалан бүтээжэ, Сүхэ-Баатаргахи холимол тэжээлэй заводто эльгээhэн юм.

3-дахи кварталай туршада үшөө нэгэ котел бүтээхэ захил абтаа. Худэлмэришэд энэ захилые болзорhоонь мүн лэ уридшалан, бүри июль соо бүтээжэ эльгээхэ гэжэ шиидээ.

ЛВРЗ-гэй шэрэм шудхалгын, механическа цехүүдэй коллективүүд Монголой Республикын захилые hайн шанартайгаар бүтээнэ.

Вагон хабсаралгын цехэй худэлмэришэд Улаан-Баатарай түмэр замшадта пассажирска табан вагон заһюбариижа эльгээбэ.

Заводоймнай коллектив аха дүү монгол арадай захилые хүндэтэй дээрэ тооложо, hайн шанартайгаар, болзорhоонь урид дүүргэхые оролдоно.

В. БАРАКОВСКИХ,
үйлэдбэриин таһаган начальнигай орлогшо.

ПРОМЫШЛЕННОСТЬДА ХЭРЭГТЭЙ ЗҮЙЛ

Улаан-Удын химлесхозой худэлмэришэд химическэ промышленностьда шухала хэрэгтэй нарhан модоной лабирхай суглуулдаг юм. hаяшаг түе ажахын худэлмэришэд хахад жэлэй дүн согсолон гаргаа. Тэдэнэр энэ үе соо 302 тонно лабирхай суглуулжа, түсэбөө үлүүлэн дүүргэбэ. Бэшүүрэй үйлэдбэриин участогай худэлмэришэд 111 тонно лабирхай суглуулха даабаряа 130 тоннодо хүргөө. Тингэхэдэ Майскын үйлэдбэриин участогайхид 96 тонно суглуулха даабаряа 116 тоннодо хүргэжэ шадаа.

Н. ТЮРНЕВ.

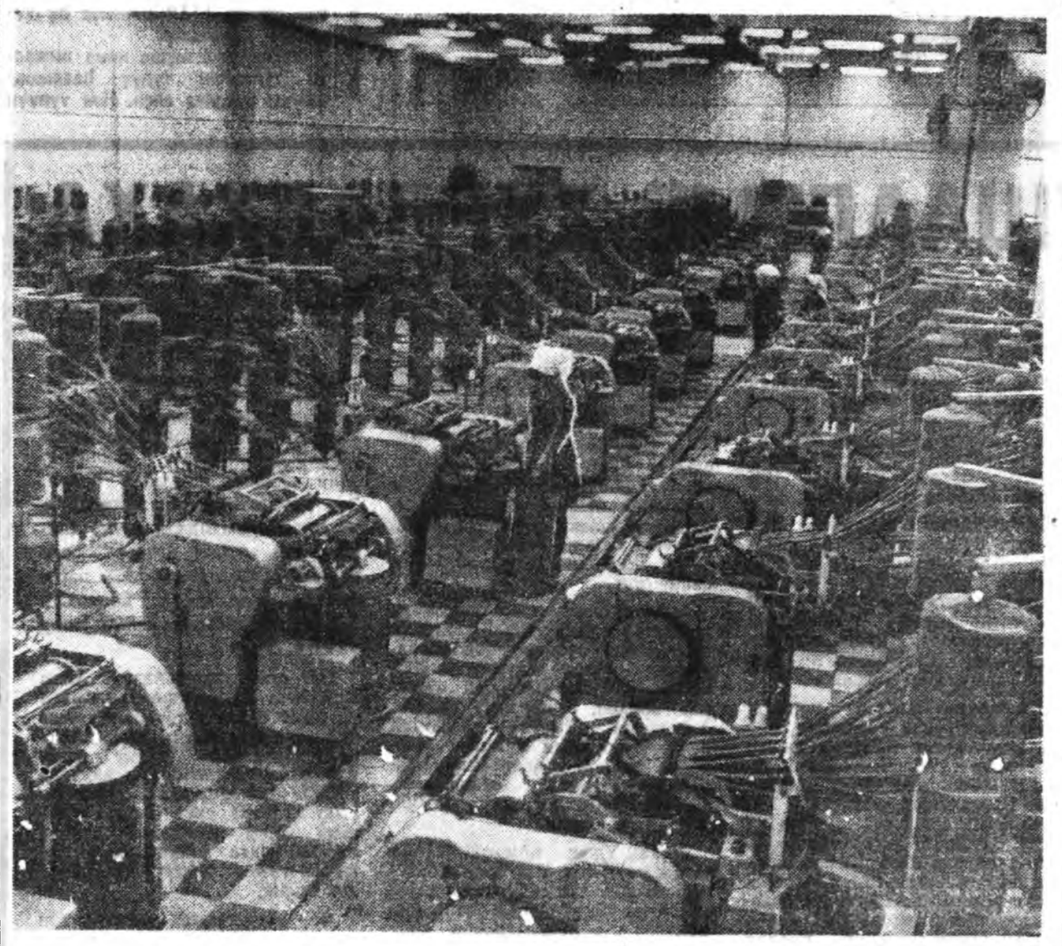

ТЮМЕНСКЭ ОБЛАСТЬ. Эндэхи сэмбын фабрика Сибириин предприятинуудай дунда эгээл залуунь болоно. Энэ жэлэй дүүрэтэр энэ фабрика гурба мянган тонно коонон утаһа ороной трикотажна фабрикануулта эльгээхэ түсэбтэй.

ЗУРАГ ДЭЭРЭ: комбинадай цех соо.

ТАСС-ай фото.

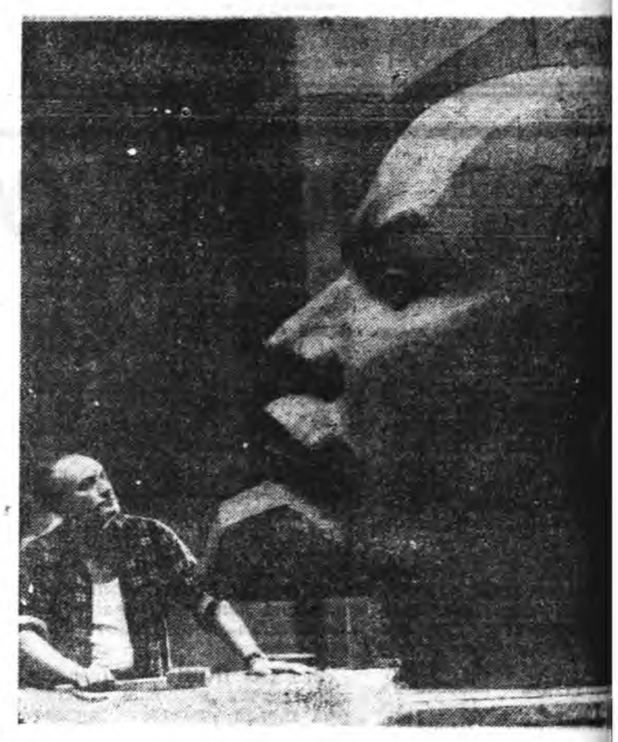

РСФСР-эй арадай уран зурааша В. Цигаль Лени хай олон зохёолнуудые бүтээһэн байха. Жэшээл «В. И. Ленин — гимназист», «Ленин — студент» гэһэ шөөнүүдые бүтээгээ. Мүн 1959 ондо Москвада даһан монумент В. И. Лениндэ зорюулагдаа hэн. үедэ уран зурааша В. Цигаль революцин агуу багшы рэһөөр 100 жэлэй ойдо зорюулжа, шэнэ хүшөө хэжэ

ЗУРАГ ДЭЭРЭ: уран зурааша В. Цигаль маст соогоо.

ТАСС-ай

ЭГЭШЬЕ МИНУТААР ЗОГСОДОГГҮЙ

...лл шудхалга үйлэд... шухала һалбари юм. ...жал үдэр, һүнишье, ...үшье нэгэшье мину... ...гсодогтүй байха. Эр... ...оригтойшуул мартен ...гэй дэргэдэ зогсожо, ...бусалгажа байдаг. ...3-гэй булад шудхал... ...гэй коллектив ленин... ...калай вахтада жагсан.

эршэ зоригоо шангадхан ажаллана. Тэдэнэр хүсэ ехэтэй локомотивуудай элдэб часть, деталь болохо металлые үдэр һүнигүй шудхан гаргана. Булад хайлуулагшад В. И. Ленинэй 100 жэлэй ойн үндэлэлдэ абаһан уялгаяа бэелүүлнэ.

Нёдондо жэлэй, байгша оной түрүүшын хахадай түсэб үлүүлэн дүүргэгдээ. Булад шудхагшад Киселев, Гоняев, тэдэнэй туһалагшад Губин, Добрынин, Баландин эдэ үдэрнүүдтэ эршэмтэй шангаар ажаллаа.

ЗУРАГУУД ДЭЭРЭ: 1. Эрхим булад шудхагшадай нэгэн М. Т. Отрощевский. 2. Шудхалгын хаһа.

В. ЗОРКИНОЙ фото.

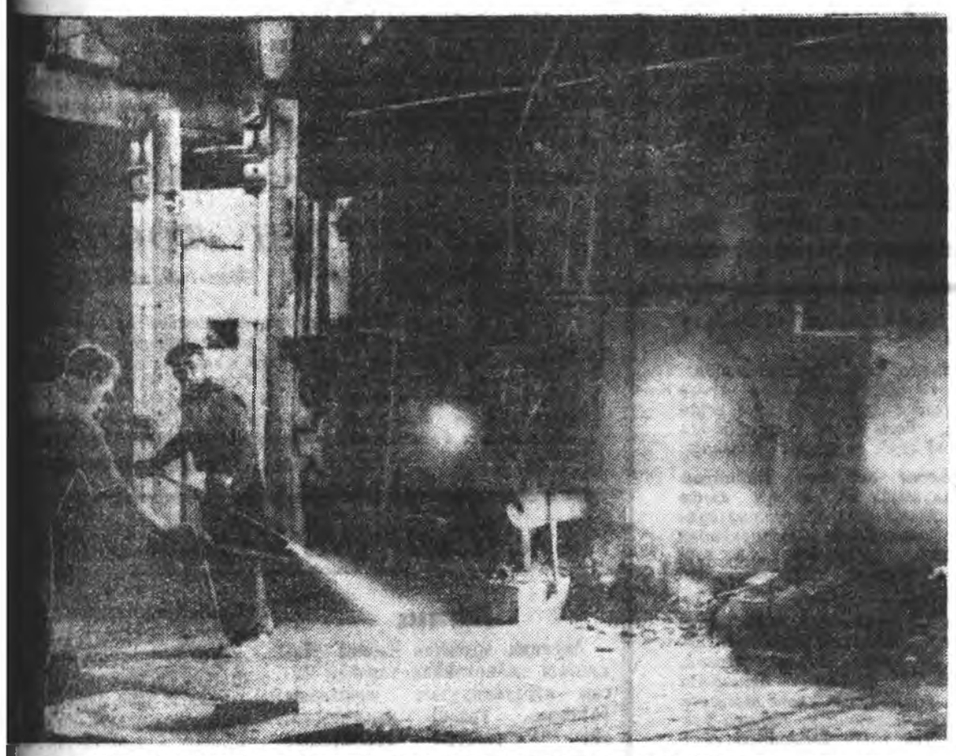

Һуурин тосхонуудаа болбосон түхэлтэй болгоё!

АРГА БОЛОМЖОЁО ЗҮБӨӨР ХЭРЭГЛЭЭД...

Би пенсидэ гараһаар дүрбэн жэл боложо байнаб. Гэбэшье урданьхэжэ байһан хүдэлмэрээ орхёод, гар һула, яһа амгалан яашье һуужа шадахагүй байшооб. Аргадын дунда һургуулида тоо бодолго заадаг һэм. Пенсидэ гараад байхадаа, үдэшын һургуулида багшалжа эхилээб. Залуу үетэнииие хүмүүжүүлхэ, һургаха гээшэ харюусалгатай, хүндэтэйшье хэрэг гээшэ ааб даа. Илангаяа хүдэлжэ байгаад. Үдэшын һургуулида ябажа, дунда һургуули дүүргэхэ дуратайшуулда ном заахада олон тоото хүшэр хүндэ ушариууд тохёолдодог. Юуб гэхэдэ, залуушуулай олонхинь холын фермэ, отаранууд дээрэ хүдэлдэг. Тэдэнииие таһалгаряагүй машинаар асаржа, абаашажа байха гэхэдэ бэрхэшээл гарадаг. Гэбэшье али болохоор аргынь олоржо, бэрхэшээлһээ гарасалдадаг, залуушуулые һургуулиин түсхай программаһаань таһалхагүйе оролдодог байгаабди.

Депутат байһан миниий үүргэ ехэ. Хори гаран жэлдэ таһалгаряагүй аймагай болон сомоной Советүүдэй депутат ябааб. Дүй дүршэлшье гэхэдэ яһала бии. Гэбэшье үдэр бүри урган байһан манай шэнэ үеын байдал депутадуудай урда орёо, шанга асуудалнуудые табижал байдаг. Тиимэһээ туйлаһан амжалтаараа һанаагаа амарангүй, улам һайнаар хүдэлхэ, хүн зонойнгоо эрилтэ гуйлтые гүйсэдөөр хангаха ябадал манай зайлашагүй нангин зорилго болоно бшуу.

Соёл гэгээрэлэй талаар саг үргэлжын комиссиин гэшүүнби. Эндэшье хэхэ юумэн олон. Үнгэргэдэһэн зүблөөн бүхэн дээрээ соёлой байшангые даагшын, һургуулиин директорэй хэжэ байһан хүдэлмэри тухай шагнажа, зүбшэл заабари үгэдэг, дутуу дундануудаа саг соонь усадхахые баадхадагбди. Жэшээ болгон нэгэ иимэ ушар баримта дурдахам. Гурбан жэлэй урдахана Аргадын дунда һургуулиин шэнэ байшан бариха тухай асуудал гараһан юм. Тус һургуулиин байшангые түргэн саг соо бодхоохо хэрэгтэй байгаа. Теэд ямар арга, хүсэ хэрэгляхэб? Һургуулиин барилгада түрэлхидые хабаадуулха үүсхэл гаргагдаа һэн.. Тиигэжэ амаралта бүхэндэ 30—40 хүн сугларжа, воскресник үнгэргэдэдэг болоо. Тиигэжэ хоёрхон жэлэй турша соо хоёр дабхар һургуулиин байшан үндын бодоһон байна. 320 һурагшадай һураха һаруул уужам һургууля тойруулжа түргөөр хашаалһан, һөөг модо һуулгаһан байнабди. Гадна 70 үхибүүдэй һууритай саад-ясли нээгдээ. Гэрынь хуушарһан, хүйтэн байжа, оройгоорнь тооной шэнэлэн заһабарилһан байнабди.

Сабшалан нугаяа хорёолхо хүдэлмэри хэгдэһэн. Эндэ мүн лэ һуурин зонойнгоо хүсые хэрэглээ бэлэйбди. Воскресиитүүд үнгэргэдэжэ, 30 километр зайда посхоод баригдаа. Хүн зониие энэ хэрэгтэ олоор хабаадуулхын түлөө радиогоор хэлэдэг, пенсионернүүдтэ орожо, хөөрэлдэдэг байһамди.

Ярославль городой ажалшадай гаргаһан үүсхэлые манай Хара модоной сомоной Советэй мэдэлэй газар дээрэ һуулаг зон үргэнөөр дэмжээд, хотон һууринуудаа улам болбосон түхэлтэй болгохо талаар ехэхэн хүдэлмэри хэхээр харааланхай. Эндэ депутадуудай үүргэ гол һуури өгэлхэ болоно. Пролетариадай өгүү багша В. И. Ленинэй түрэһөөр 100 жэлэйнь түүхэтэ ойе ажалай үндэр амжалтаар уттахын түлөө бүхы хүсэ шадалаа гаргаха болоно бшуубди. Тиигэжэ Аргадынгаа совхозой түбэй үйлсэнүүдые заһаха, хамта 3 километр харгы дээрэ элһэн гаргагдаха. Юуб гэхэдэ, бороогой һуулээр үйлсэнүүдний сула шабар боложо, машина, тракторнуудай ябахада түбэгтэй болодог. Үһа горхон дээгүүр табигдаһан хорёод шахуу хуушан хүүргэ бии юм. Дууһыень шэнэлхэ түсэбтэйбди. 50 айлай газаа палисаднигууд баригдажа, һөөг модод һуулгагдаха. Олон айл газаагаа түлеэ хаядаг, сомодог байгаа. Мүнөө тэрэнииень хоржо болоюлаабди. Соёлоймнай байшан һэльбэгдэн заһагдахаар хараалагданхай. Дээдэ Аргадын эхин һургуулиин байшан, аптека, 60—60 хүнэй һууритай интернат, саад-ясли һаяын үедэ бодхоогдохоор хараалагдаа, холын отара, гүүртэнүүд дээрэ байһан малшадай байха 2 гэр, 5 заимка шэнээр баригдаха юм. Барилгын эдэ бүхы хүдэлмэринүүдые Ленинэй түүхэтэ 100 жэлэйнь өй хүрэтэр дүүргэхэ хүсэлэнтэйбди.

Хүн зонойнгоо дунда элидхэл, хөөрэлдөө үргэнөөр үнгэргэхэ талаар яһала ябуулга хэгдэдэг. Би өөрөө нэгэнтэ бэшэ малшадта ошожо, элдэб темээр хөөрэлдөө үнгэргэһэмби. Аргадымнай совхоздо элидхэлшээдэй бүлэг бии юм. Үдха түгэс элидхэл, хөөрэлдөө үнгэргэдэг элидхэлшэд бии. Л. Л. Дамдинова, А. В. Будаин, В. Б. Хышектуев, Б. Ц. Цыреторов, О. Р. Раднаев гэгшэдэй нэрэ тэмдэглэхэ дуран хүрэнэ.

Эршэ хүсээ һуладхангүй, саашадаа бүри һайнаар хүдэлжэ, бодото амжалта туйлахамшай дабтай.

А. БУДАИН,
Баргажанай аймагай Хара модоной сомоной Советэй депутат.

ОКИНАВЫН АЖАЛШАДАЙ ТЭМСЭЛ

ТОКИО. (ТАСС). Америкын сэрэгэй баазанүүдые хангадаг хүдэлмэришэдэй бүтэдэ окинавын профсоюзай Наха хотодо болоһон онсо съезд шухала эрилтэнүүдээ хангүүлхын түлөө, июниин 5-да забастовко хэгшэдые гэмнэхын тула американ засагаархидай хараалһан хэһээлтэнүүдые болюулхын түлөө тэмсэлээ үргэлжэлүүлхэ гээд шиидээ.

Энэ забастовкодо хабаадагша 295 хүниие административна элдэб хэһээлтэдэ оруулха гэһэн американ засагаархидай заналтые нэгэдхэдэг энэ профсоюзай съездын делегадууд эрид шууд буруушаагаа.

ПАТРИОДУУД ДОБТОЛНО

ХАНОЙ. (ТАСС). Урда Вьетнамые сүлөөлхэ Арадай зэбсэгтэ хүсэнүүдэй сэрэгшэд Америкын, Сайгоной сэрэгшэдтэ эсэргүү шэнэ сохилтонуудые хэжэ, амжалтатайгаар добтолжо үргэлжэлһөөр. Урда Вьетнамай гол хубидахи 14-дүгээр номерой шоссе харгы дээрэ Америкын сэрэгшэдтэ добтолбо. Патриодууд дайсанай 200 гаран солдадуудые хүлһөөнь буулгаа, 34 танк, бронетранспортер үгы хээ, 1 самолёт унагаагаа. Энээн тухай Вьетнамай информационно агентство мэдээсэбэ.

ШАРА ДАЛАЙДА ГАЗАР ХҮДЭЛӨӨ

«Москва» гэжэ түсэбэй сейсмическэ станци июлиин 18-да Москвагай сагаар 8 час 34 минута 19 секундада газарай ехээр хүдэлһые тодорхойлоо. Материалнуудые дабдээрэ согсолон шэнжэлһэнэй ёһоор, Хитадай эрье шадар, Шаньдунай хахад аралай (Шара далайн) оршондо газар ехээр хүдэлөө гэжэ мэдэрэгдээ. Газарай хүдэлэлгын голдонь 9—10 балл хүсэтэй дорьбоон болоо.

(ТАСС).

ХЁМОРООН ҮРГЭЛЖЭЛҺӨӨР

НЬЮ-ЙОРК. (ТАСС). Гондурас ба Сальвадор Америкын гүрэнүүдэй эмхиин уряагаар июлиин 17-до буудалдаагаа саг зуура болюулһан байгаа, гэбэшье тэрэнь удаан үргэлжэлөөгүй. Зургаан час шахуу сагай үнгэрһэнэй һүүлээр буудалдаанууд дахинаа болоо.

Сальвадорой артиллери Эль-Аматильо гэжэ районине дахинаа буудажа эхилээ. Уданшьегүй Гондурасай 9 самолёт Сальвадорой сэрэгүүдые бомбодоо гэжэ Гондурасай правительствын мэдүүлгэ дотор хэлэгдэнэ. Сальвадорой авиаци «бүхыдөө үгы хэгдээ» гэжэ Гондурасай сэрэгэй тушаалтад соносхоо, дайсанай «ехэ газар» эзэлһэн тухайдаа Сальвадорой командовани мэдээсэбэ.

Үнгэрэгшэ һарада футбол хәрагшадай хоорондо болоһон наншалдаанһаа уламжалһан тулалдаанда хамта дээрээ 2 мянган хүн алуулаа, һураггүйгөөр үгы болоо гэжэ информационно агентствын түсхай бэшэ мэдээнүүдһээ эли болоно.

Хёмороогоо болюулха тухай хэлсээн июлиин 18-най һүни гол түлэб баталагдаа гэжэ Ассошиэйтед Пресс агентствын корреспондент Вашингтонһоо дамжуулба. Энээн тухайда Америкын гүрэнүүдэй эмхиин генеральна секретарь Гало Пласа США-гай нинслэл хотодо соносхоо. Буудалдаагаа дары болюулха, бүхы сэрэгүүдээ дайнай анхан эхилһэн газартань абаашаха, ажалшадта аюул тохёолдуулхагүй, хоёр ороной газар дээрэ ажаһуугшадай зөөридэ хохидол ушаруулхагүй гэһэн гол пунктнууд хэлсээгээр хараалагданхай.

Хобдогуудай гэмээр

НЬЮ-ЙОРК. ТАСС-ай корреспондент А. Жигулев иигэжэ дамжуулба:

США-гай автомобильна компанинууд хүдэлмэришэдые саг зуура ажалһаань гаргажа эхилбэ. Автомобиль бүтээдэг 50 мянган хүдэлмэришэд ажалгүйдэхэ аюулда ороод байна. Туйлай ехэ олзоёо алдахагүйн тула предприятинууд иимэ хэмжээ абахээр шиидээ.

Складуудта ехэ продукцинн сугларһан дээрэһээ олзынь горитой хуби худалдагдангүй үлэхэ аюулда ороһон байна. Монополинууд үйлэдбэриин гаргашые ажалшадай хүзүүн дээрэ тохожо, ажалһаань гаргахаар шиидээ гэжэ «Дейли Уорлд» газетэ мэдээсэнэ.

ХИТАДТАХИ ҮЙЛЭ ХЭРЭГҮҮД

Маогой мэдэлдэ ороногүй гэжэ гэмнэгдэһэн хоёр студентые саазалһан тухай һураг Пекиндэ тараба. Саазалан алаһан тухай тэрэ мэдээсэлые хотын аюулгүй байдал хамгаалха управлени гэр байшангуудай хананнуудта няаһан байна. Тиимэ мэдээсэл листовкнууд болгогдон барлагдаад, үйлсөөр ябаһан хүнүүдтэ үгтэнэ. Маогой урдаһаа эсэргүүсэгшэд булталаа үгы хэгдээдүй гэжэ тэрэ мэдээсэл доторнь хэлэгдэнэ. Маогой тала баригшад сааза тухай мэдээсэл олоор тараахадаа, хүнүүдые дахинаа мүрдэжэ, түрмэдэ хаажа байһандань дураа гутаһан зониие айлгаха хүсэлтэй.

Ороной заха, холын нютагууд руу хотын зониие олоорнь сүлэлгэдэ эсэргүүсэдэг хүнүүдые, мүн партиин үнинэй кадрнуудые Маогой дайсад гэжэ мүнөө Хитадай хархисууд тоолоно.

«Демократическа революциин уедэ революционер байһан аад», мүнөө Маодо эсэргүүгээр тэмсэдэг хүнүүд Хитадай «эгээл аюултай дайсад болонхой» гэжэ «Женьминь жибао» һаяхан бэшээ. Хитадай Коммунис партиин VIII съездын баталан абаһан интернациональна хараа шугам үнэн сэхээр баримталдаг коммунистнуудые тиимэ дайсад гэжэ тус газетэ нэрлэнэ.

Арми дотор сэбэрлэлгэ хэжэ эхилһэн тушаа дураа гутаһан үнинэй кадрова сэрэгшэд мүн лэ ангиин дайсад гээшэ гэжэ «Хунци» журналай һүүлэй номерто хэлэгдэнэ. «Түрүүлэгшэ Маогой хараа шугамда эсэргүүсэһэн хүнүүдые урдынь ямаршье габьяа абархагүй» гэжэ Маогой штабай газетэ занана.

«Партиин түлөөлэгшэдэй конференцинүүдэй» болоһон тухай мэдээсэлнүүд һүүлэй үдэрнүүдтэ Хитадай хэблэлдэ толилогдоо. Тадэ конференцинүүдтэ Мао Цзэдунай, Линь Бяогой тала баридаг үсөөхэн хүнүүд — уезднүүдэй, провинцинуудай «ревкомууд-һаа» ерэһэн хүнүүд — хабаадалсаа. Маогой эдэ слёдуудые 1956 ондо Хитадай Коммунис партиин VIII съездын һүүлээрнь болоһон партийна конференцинүүдтэй жэшэхын аргагүй. Тэрэ үеын конференцинүүдтэ хабаадагшад КНР-эй түрүүшын табан жэлэй түсэбөөр хараалагдаһан даабаринуу д ы е дүүргэхын, орон доторхи ажалшадай байдал һайжаруулхын түлөө коммунистнуудай үмэнэ табигдаһан зорилгонуудые зүбшэн хэлсэһэн байгаа.

Мүнөөнэй конференцинүүдтэ хабаадаһан Маогой шэнэ партиин түлөөлэгшэд хоёр ангиин хоорондохи хёморолдоое яажа болюулхаб, Маогой мүнөөнэй хараа бодол буруушаагшадтай яажа тэмсэхэб гэһэн асуудал зүбшэн хэлсээ гэжэ нютагай газетэ болон радиогой мэдээсэлнүүдһээ эли болоно.

Зарим предприятинууд болон промышленна районуудта ажаһуудаг, хүдэлдэг хүнүүд «урданай гурим дахинаа һэргээхые ороддоно» гэжэ Юньнань провинциин конференци дээрэ тэмдэглэгдээ. «Юньнань жибао» газетэ конференциин дүнгүүдтэ зорюулан редакционно статья бэшэхэдээ, «ревкомууд» нютагайнгаа байдал хинажа шаданагүй гэжэ гэмнэнэ. «Эгээл тиимэһээ үнинэй хүдэлмэрилэгшэд хүтэлбэрилхы зургаалуудта шурган ороно. Тэдэнэр урдын габьяатайшье һаа, Маогой үзэл бодолоор хүсэд хүмүүжүүлэгдээгүй» байна гэжэ тэрэ газетэ бэшэнэ. «Түрүүлэгшэ Маогой заабаринууд оройдоошье бэелүүлэгдэнэгүй» гэжэ статья доторнь тэмдэглэгдээ.

«Хойто зүгһөө аюулай тохёолдожо байһан тухай» үгэ хүүр нютагуудтахи конференцинүүд дээрэнь олоор гараа гэжэ харинн гүрэнүүдэй агентствануд мэдээсэнэ. Пекиндэхи мүнөөнэй хүтэлбэрилэгшэд иимэ харата балмад уряануудые Советскэ Союзда эсэргүү, дайн сэрэг жүрөөдэһэн хорото номолдоо хэрэглэнэ.

Маогой тала баригшад Чан Кайшида тэсэбэритэйгээр хандадаг болоо, «урда зүгһөө аюулай тохёолдожо байһан тухай» үгэ хүүр тараахаяа болёо шахуу гэжэ шэнжэлэгшэд тэмдэглэнэ. Чанкайшистнуудай сэрэгэй катернууд Хитадай урда эрьедэхи Миньцзян мүрэнэй адагта байдаг КНР-эй далайн-сэрэгэй баазада добтолоод, КНР-эй сэрэгэй хэдэн судна шэнгээгээ гэһэн мэдээсэл хилын саанахи хэблэлнүүдтэ тунхагладаа.

Чанкайшистнуудай зэбсэгтэ энэ добтолго тухай Хитадай хэблэл юушье дурдаагүй. Заншалта «шанга һануулганууд тухай» мэдээсэлшье толилогдоогүй, иимэ ушарта «Хитадай гадаадын хэрэгүүдэй министерствын түлөөлэгшэ» заатагүй мэдүүлгэ хэдэг байһан юм.

Холбоото Штадуудай гүрэнэй департамент Пекинэй ашаг туһые хамгаалха зорилготой дэлгэрэнгы мэдээсэл толилоо. Энэнь тон гай халтай. Гүрэнэй департаментын түлөөлэгшэ сэрэгэй катернуудай добтолһон тушаа шаналал мэдүүлээд, Тайбэйдэ Америкын элшэн сайд мэдүүлгэ хэбэ гэжэ Вашингтондо болоһон пресс-конференци дээрэ мэдээсэгдээ. Америкын элшэн сайд чанкайшис засагаархидта гашай табиха зуураа, «Формозой хоолойнууд» шадар түгшүүрилтэ байдал тохёолдуулхаяа болигты гэжэ уридшалан һануулаа. США-гай гүрэнэй департаментын энэ «тайлбариень» пекинэйхид дуугайгаар һайшааһан байна.

(ТАСС, июлиин 18).

ИМУНИСТНУУД ТУХАЙ ХӨӨРӨӨН

МҮХЭШЭГҮЙ ЗОРИГТО ЖОЗЕФ РОНЭ

Коммунистнуудай нэ... партиин ЦК-гай Гене... кретарь нүхэр Жозеф ...лог баригдажа түшаагаа партиин али нэгэн хү... ...ртые барижа хааха бү... ...нальегэй правительство ...адэг юм. Иихэдээ Ком...дай парти одоошье ...ань гэжэ һанадаг хаш... ...р Жозеф Ронэгэй ту... ...рүхай мэдээсэл хархис ...үсхай хэблэлдэ энэ... ...лгэрэнгыгээр толилог...

...оеф Ронэ Гаитида ар... ...турша соо нюуса бай... ...хүдэлөө. Тэрэнэй ре... ...ажал хэрэгынь арад ...итиингаа холбоо барин... ...үүдэхэ, Дювальегэй ...ата эсэргүү хүсэнүү... ...ин нэгэдэхэ, американ ...ээмдалгые усад... ...демократиин ба со... ...ийда ороныйгоо оро... ...үм зорюулагдаа.

...э Гаитиин залуу ком... ...лигэ 1958 ондо ...ю. 1959 оной ок... Арадай нэгэдэлэй пар... Стефан Адексисэй бай... Һүүлээр, тэрэнь пар... ...үүлай эмхи болоод, ...далай залуушуулай ли... ...рэнэһэн байха.

...1958 ондо Гаитиин ...й национальна союзай ...э тэрэнэй мүнгэн сан... ...ар һүнгагаа бэлэй. ...алай хүдэлмэриншэдэй ...ата элсүүлэн нэгэдүүл... ...ехэ хүсэлэл ороддоло... ...йгаа түлөө тэдэнэй ...ыдаралда хүртэһэн юм. ...залуушуулай лигэдэ ...бүлэг нүхэдэй нюуса ...болохо үеэр, 1959 оной ...ерүгшыхээ баритда... ...еф Ронэгэй нэрэ Гаи... ...зондо мэдээжэ болоо ...ние зэрлиг муухайгаар ...побоһон байгаа. Үмэг... ...эсэгэ хүдэлөөнэй нүлөө... ...а, тэрэнэй алуулха бай... ...ынгта. Жозеф Ронэе, тэ... ...дые сүлөөлхэ үряа до...

ро гүрэта һара соо үргэлжэлһэн бүгэдэ нииттын бүһалгаае студентнэр дэмжээ. Зорюороо аашада эсэргүү нимэ үргэн ехэ хүдэлөөнтэй түрүүшыхээ ушарһан Дювальегэй правительство сухариха баатай болоо. Иигэжэ нүхэр Ронэ, тэрэнэй ханинар сүлөөдэ гараһан байна. Гэбэшье хүнэй ами һаһанда хоро хүргэхэдөө убайлхаяа болиһон хүлһэнэй алууршадай — тонтон-макудуудай хара һабарта орохогүйн тула Жозеф Ронэ дахинаа нюуса байдалда орохо баатай болоо бэлэй.

1960 ондо Тонтон-макудууд Арадай нэгэдэлэй партида эсэргүү сохилто хэжэ, тэрэнэй олонхи хүтэлбэрилэгшэдые түрмэдэ хааһан. Эгээл тэрэ үеэр нүхэр Жак Стефан Алексис зэрлиг муухайгаар алагдаа һэн. Хоёр лэ хүтэлбэрилэгшэнь бээ абаржа шадаһан байгаа. Тиин тэдэнэйл үүсхэлээр Арадай залуушуулай лигиин хүтэлбэрилэгшэд түс партиие толгойлжо эхилээ. Һүүлдэнь Жозеф Ронэ Арадай нэгэдэлэй партиин секретариадта орһоһон юм.

Һүүлэй жэлнүүдтэ ороной мүнгэн сангай хэрэг ехээр доройтон муудаа. Захиргашайнь задагайржа байһан Дювальегэй правительство энээндэ эсэргүүсэхэ хабагүй байна. Империалистнуудай, тэдэнэй туһамаршадай дарлалта мүлжэлтэ доро байһан арад зон айхабтар ехээр үгырэн доройтонхой. Дювалье гэгшэ ажалша зониие гар соохоноо байлгахын тула хашалта хэһээлтээ улам шангадхаа. Тиигэбэшье энэнь империалис үзэлтэй засаг захиргаанай шахарүү байдалһаа гаража шадахагүй, ажалшадай эрилтэнүүдые оройдоошье хангажа шадахагүй байһанайнь шэнэ гэршэ бариимта болоһон байха юм. Шууд сэхэ политика баримталан ябуулһанай ашаар Арадай нэгэдэлэй партиин нүхэр Ронэгэй хүтэлбэри доро улад зониие өөрынгөө талада оруулха аргатай болоо. Национальна сүлөөрэлгын, демократи болон хүгжэлтын түлөө тэмсэлэй хатуу шэрүүн шалгалта гаргһаан гансахан хүтэлбэрилэгшэ, эмхидхэлшэ гэжэ ажалшадай, бүхы патриодуудай дунда алдаршанхай.

Эдэ амжалтануудынь Гаитиин демократуудай союзтай Арадай нэгэдэлэй партиин үзэл сурталай, политическэ талаараа нэгэдэхэ арга боломжо хангаа. Тиигэһэнэй үндэһөөр Гаитиин Коммунистнуудай нэгэдэмэл парти бии болоһон байна. Латиин Америкын түүхэдэ түрүүшынхээ иимэ нэгэдэлгэ болоо.

Үнгэрэгшэ жэлэй январьһаа хойшо революционно хүдэлөөн орон дотор улам үргэдэн бадаржа эхилээ. Революционно хүдэлмэришэдэй нюуса комитедүүд городуудта бии болоод, арадай дайсадтай әбсэшэгүй шангаар тэмсэжэ захалаа. Партиин үүсхэлээр хүдөө нютагуудта хаа хаанагүй шахуу газар таряалангай талаар шэнэдхэлгэ бэелүүлхэ таряашадай союзууд байгуулагдаа, тонтон-макудуудай добтолгоһоо таряашадые хамгаалха түрүүшын зэбсэгтэ отрядууд бүридүүлэгдээ. Партиин гаргадаг газетэнүүд болон плакадууд аша туһыень хамгаалһан тэмсэл тухай арад зондо мэдээсэжэ, тэрэнэй ниитэ национальна удха шанартайе ойлгуулан тайлбарилдаг байгаа.

Хуули засагтам горитой аюул тохёолдоо гэжэ Дювалье тухайлаа. Саг үргэлжэ хашадаг хабшадаг гуримаа хуулита болгохо зорилгоор коммунистнуудта эсэргүү хуули гэдэгые апрелиин 28-да баталуулһан юм. Тэрэ хуулиин ёһоор, коммунис ажал ябуулга эрхилдэг гү, али марксис үзэл сурталномнодог, үгышье һаа коммунистнуудта туһалдаг, тэдэниие далдалан нюуһан Гаитиин эрхэтэн бүхэн сэрэгэй трибуналай сүүдтэ үгтэхэ ёһотой гэнэ. Толгойн сааза — тиимэ «гэмтэдые» хэһээхэ хэмжээн болоно.

Олон тоото тушаалга орон дотор хэгдээ. 64 наһатай таряашан эхэнэр Мелиана Казимир, үнинэй хүдэлмэришэн Тельсине Ронэ (74 наһатай) — нүхэр Ронэгэй эсэгэ —түрмэдэ хаагдаа. «Коммунистнууд шурган оробо» гэһэн шалтаг баряад, өөрынгөө байгуулһан национальна гэгээрэлэй управление правительство өөрөө хаажархёо, олохон багшанар баһал түрмэдэ хаагдаа. Европоһоо орон нютагаа бусаһан Гаитиин эрхэтэд аэропортдо буумсараа баригдажа тушаагдадаг гуримтай. Нюуса байдалда байдаг энэ партиин нэгэ таһагта эсэргүү добтолго һаяхан хэгдээ. Бандидууд ерэшүүлые тэндэнь алаад, гэр байрыень пушкаар бута хяа буудаа. Мүн тэндэһээ абажа ошоһон эхэнэрнүүдээ Фор-Димэнш түрмын аймшагтай муухай хэһээлгын газарнуудта саазалан алаһан байна. Нүхэр Ронэ хадаа нүхэр Мекленбург шэнгеэр баригдажа, түрмэдэ хаагдаһан коммунистнуудай нэгэн юм.

Улад зон, парти тиимэ хэрэгты аашада дары харюу үгөө. Ехээр дураа гутаһан, үүр сухалаа хүдэлһэн Гаитиин арад зон оронойнгоо хойто зүгтэ зэбсэгтэ буһалгаа хэжэ бодоо. Тиин нүхэр Ронэгэй ами наһа абархын тула патриодууд ехэ оролдолго гаргана, буу барин бодожо тэмсэнэ. Коммунис болон хүдэлмэришэнэй партинуудай һаналай нэгэдэл хангаха, Дювальегэй хархис засагта хашуулжа, зобожо байгшадые аршалха абархын түлөө тэмсэлээ шаңгадхахыень үряалан, дэлхэйн демократическа олониитэдэ хандаһандань патриодууд сэдьхэлээ доһолонги. Энэ үряань Гаитиин коммунистнуудта тон шухала. Юундэб гэхэдэ, Эхэ оронооо сүлөөрүүлхын түлөө тэмсэлдэнь зориг бадаруулна, хүсэн дээрэнь хүсэ нэмээнэ бшуу.

Дэлхэйн коммунис ба хүдэлмэринэнэй хүдэлөөнэй, тэрэнэй зэргын нягта нэгэдэлэй ашаар, июнь соо Москвада бологшо зүблөөнэй ехэ туһа хүргэхэ, нүлөөгөө үзүүлхэ байһаниинь арсашагүй. Тиимэһээ империализмын хара хүсэнүүдые бута сохижо, шэнэ илалта туйлаха байһамнай дамжаггүй.

Жак ДЮРСИЛЬЕН,
Гаитиин коммунистнуудай нэгэдэмэл партиин центральна Комитедэй гэшүүн.

ЭДЭНЭР БРЯНСКДА ҺУРАНА

Брянска областиин Ажалай Улаан Тугай орденто Кокинско совхоз-техникум 5 мянга гаран агроном, зоотехник, агрохимигүүдые һургажа гаргаһан байна. Мүнөө эндэ Африка, Азиин оронуудай түлөөлэгшэд һурадаг юм.

Эдэнэр совет хүбүүд, басагадтай иүхэсэжэ, сагаа культурнаар үнгэргэнэ, театр, кинодо ябана, выставкэдэ ошоно.

ЗУРАГ ДЭЭРЭ: Анна Голосок (Брянска область). Овуор Самауэль (Кени) хөёр техникумэй кабинет соо.

ТАСС-ай фото.

МОНГОЛОЙ АЙЛШАД—МАНАЙДА

Совет-монгол хани барисаанай Буряадай бүлгэмэй болон Буряадай профсоюзуудай областной Советэй уряалаар Сэлэнгэ аймагай ажалшадай түлөөлэгшэд «Хани барисаанай автобусоор» манай республикада айлшалжа ерэбэ. Тэрэнэй бүридэлдэ промышленна предприятинуудай ажалай түрүүшүүл, багшанар, медицинын, худалдаа наймаанай эмхи зургаанай хүдэлмэрилэгшэд — бүгэдэ 20 хүн ерэһэн байна.

Аха дүү Монгол оронһоо ерэһэн айлшадые манай республикын Советэй болон профсоюзуудай, ниитын эмхинуудэй түлөөлэгшэд хани халуунаар үүтаба. Июлиин 16-най үдэр айлшадые облпрофсоветэй хүтэлбэрилэгшэд хүндэтэйгөөр хүлеэн абажа, уулзалга хэһэн байна. Мүн тэрэ үдэртөө монгол ханинар Улаан-Удын «Электромашина» заводто ошожо танилсаһан, хүдэлмэришэдтэй хани ёһоной хөөрэлдөө хэһэн байна. Тиигээд удаа тэрэ Байгад далайн эрьедэхи туристын баазада ошожо амараа, тэндэхи нютагай үзэсхэлэн һайхан байгаалиие үзэжэ һонирхобод.

Июлиин 17-до Тимлюйн цементын, Тимлюйн асбест-шиферэй заводуудые үзэһэн, үйлэдбэри, ажалай эмхидхэл, ажалые эрдэм наукын үндэһөөр эмхидхэхэ гуримтай танилсаһан, ажалшадтай хөөрэлдэһэн байна.

Монгол хани нүхэднай Улаан-Удын үйлэдбэриин, соёл гэгээрэлэй газарнуудаар ябажа танилсаба. Удаань Буряадай АССР-эй 25 жэлэй ойн нэрэмжэтэ стадиондо орожо, манай Улаан-Удэ городой «Сэлэнгэ», Челябинскын «Локомотив» командануудай хөорондо болоһон футболистнуудай наада хаража, ехэтэ һонирхоһон байна.

Сэлэнгэ аймагһаа ерэһэн хүндэтэ айлшад Буряад орон дотор ябаһан лэ газартаа хүндэтэйгөөр уттагдажа, хани халуун сэдьхэлэй, аха дүү ёһоной хөөрэлдөө хэлэгдэ байба.

* * *

— Дэлхэйн түрүү хүн түрэлхитанэй агуу багша В. И. Ленинэй түрэһөөр 100 жэлэй ойдо, мүн Монголой арадай хүбисхалай илаһаар 50 жэлэй ойдо зорюулагдаһан бүтэдэ арадай социалис мүрысөөндэ эдхим амжалта туйлаһан ажалай түрүүшүүл энэдо ерэһэн байна. Тэдэнэй дунда Сүхэ-Баатар хотын 23-дугаар автобазын жолоошон Сэрдамба, Зүүн-Хараадахи хубсаһанай фабрикын оёдолшон Янжинсүрэн, аймагай хэлхээ холбооной хүдэлмэриишэн Батмүнхэ, врач Банзарагч болон бусад бии,—гэжэ делегациие толгойлогшо, МНРэй Сэлэнгын аймагай профсоюзуудай Советэй үйлэдбэриин таһагые даагша нүхэр Зориг хөөрэнэ. —Манай аймагай ажалай түрүүшүүлые «Найрамдалын автобусоор» Улаан-Удэдэ айлшалуулдаг, мүн хадюудань Буряадай республикын ажалай солотонние манай аймагта баһал тэрэшэлэн хүлеэн абажа хүндэлдэг һайхан заншал тогтоһоор хэдэн жэл болобо. Иигэжэ аха дүү арадууд хөорондоо айлшалалсажа, танилсажа, ажал хүдэлмэриимнөө түрүү дүй дүршэлые абалсаха ябадал али али таладаа тон ашагтай. Манай делегаци буряад нүхэдэйнгөө хани халуун хүндэлэлдэ хүртэжэ, ажабайдал, ажал хүдэлмэритэйнь танилсаһандаа угаа ехэ баяртай. Буряад аха дүүнэрэйнгээ «Найрамдалын автобусые» август һарада хүлеэжэ, анда нүхэдтэйгөө манай аймагай ажалшад уулзаха.

Хани нүхэдэймнай халуун хани нүхэсэл бидэнние баясуулна, ажалай баатаршалгада зоригжуулан уряална. Буряадай АССР-эй арад зондо аха дүүгэй амар мэндые хүргэнэбди.

Д. ЦЫБЕНОВ,
манай корр.

ФУТБОЛ ЬАНАЬАНДАА Х

Энээнэй урда тээ, июлиин 14-дэ, Улаан-Удын «Сэлэнгэ» өөрынгөө талмай дээрэ түрүүшынхээ шүүгдэшоо гэжэ мэдээсээ һэмди. Тинхэдэ 1:3 тоотойгоор Свердловскын «Калининец-та» булигдаһан байгаа. Харин уржадэр «Челябинскын «Локомотивтай» наадахадаа хэр гэлдэгшэ ааб?» — гэһэн асуудал олон хүнүүдые һонирхуулһан юм. Энэ хабар Челябинскэ уулзахадаа, 0:2 тоотойгоор тэрээндэ шүүгдэһэн байгаа бшуу.

Нааданай эхилхэдэ, талмайн ээзэд абаһаар добтолжо захалба. Яажашье һаань «харюугаа абаха», турнирна таблицадахи байдалаа һайжаруулха гэһэн зорилго улаан-удынхид табиһан байгаа. Тиигэжэ Д. Бабич холоһоо хэдэн бүмбэгэ айлшадай ворота тээшэ сохибо. А. Михнов мүн лэ «Локомотивай» воротагай дэргэдэ толгойгоороо наадаад абана. Айлшадшье баһал харюугай добтолго хээд туршана. Зүгөөр улаан-удынхид талмайн ээзэд байһанаа яналашье мэдүүлээ. Талмайн ээзэдэй ээлжээтэ добтолгын үедэ А. Жуйков шангэ гэршын бүмбэгэ «Локомотивай» ворота руу сохибо. Харин айлшадай вратарь спортын мастер Б. Кузнецов энэ бүмбэгыень гарааараз ерай гэжэ дайраад, воротагайнгаа хажуу тээгүүр ябуулжархиба. Тиигэжэ сэлэнгынхид талмайн үглууһаа бүмбэгэ сохихо эрхэтэй болобо. Теэд улаан-бүмбэгые ворота р шадаагүй.

Үулзалгын түрүү дүүрэтэр минута үлөөд байба. Талмай роо добтолжо захали Д. Бабич вратариин шэ дээгүүр удьхэлж ротагай хажуудаха удынхидэй добтологш ченко түрүүшын бү оруулба. Табло дээр аржыжа бэйхада, ко минута соо амархаяа гаранад.

Удаадахи 45 минут талаар хубилалта б манданууд хоёр хоёр нуудаа һэлгэһэн байн

Улаан-удынхидэй кын орондо А. Бурла меновой орондо В. И даа. Ингэжэ «Сэлэнг той болоод, мүн л һуурида ябана. Хар скын «Локомотивһаа» абажа, һанаһандаа хүр

Ээлжээтэ уулзалга Удын футболистнар «Л мандатай үнгэргэхэ ю дан Томск городто и болохо. Сибирин ба зүгэй стадионууд дээ тайгаар наадахыень хүсэе.

С. БА

ХАЙРХУУ

Хүбшэ тайгада эдеэ хоолой хомордоходо, баабгайнууд таллажа, айл хотон хүрэтэр ерэдэг, адуулганда ябаһан малда добтолжо, убай эрезгүйгөөр бажуужа алаад, һэедэнь ерэжэ, һэнгэргүйгөөр хооллоод, буутай хүнүүдэй харагдахалаар, хондолойгоо тоншожорхёод, дүтын ойдо хоргошодог болобо. Иимэ нэгэ ушарал Загаһата нютагташье тохёолдоһон юм.

Хубишын нэгэ хүсэтэн дак хэтэрбэ гэхэ. Буу бариһан хүнүүнһэшье айхаяа болижо, бурата дурагүй ой руу галегаад орошодог болоо һэн. Тиихэдэнь Загаһата нютагай бэрхэ бэрхэ анхуушад суеларжа, тэрэ баабгайн бажуһан бууной нэе дээрэ үдэшын улаан наракай шургажа байха үеэр ерэбэд ха.

Хубишын хүсэтэн мяхандаа тархяа эрьешоод, хүнүүдэй дүтэлжэ ябаһые оройдошье ойлгобогүй. Анхуушад хоорондоо шигэжэ зубшэбэд.

Ойн соорхойн хоёр захада хулеэхэ: тиихэдэ гурбан хүншиһ халхин доогуурнь тойрожо ошохо болобо. Наана үлэйэн гурбаниинь баабгайе холожоо зэрэ буудаха ёһотой һэн. Гурбанайнгаа саада талада гарахалаар, хүлеэжэ байһан нүхэдынь зэрэ буу табибад. Шархатаһан баабгай һүрэжэ бодоод, хого бэшэ байһан һолоомоч доогуур шургашаба. Анхуушад хоёр талаһаа дүтэлбэ.

— Һолоомо руунь буудая. Тэндээ хосорно бээз,—гэжэ нэгэ ангуушанай дурадхахада, багжагаар бата бэетэй, нюргаар үндэр, һаир хуу зантай Бахлуу тодожо абаһаар:

— Бү яарагты, нүхэд. Таанар буунуудаа баряад, бэлэн байсты. Би бууганнгаа жадаар хадхаһуу. Гүйгөөд аһаа һаань, үшөө дээрэһээнь буудажархихаб,—гэбэ.

Ангуушадай үе-маг гэлдэн, хэлэхэ үгээ оложо ядан байтар, Бахлуу һолоомо руу хадхажа эхилээ һэн.

Зэрлиг муухай эрхирээн дуулдаад, шэдэгдэһэн шулуундал гүйжэ гараһан баабгай Бахлуугай хоёр гарые, баруун хүлэйнь шэлбые хухалжа үрдиһэн байгаа һэн. Нүхэдэйнгөө урда аягүй байдалда ороһон Бахлуу хожомынь бараг боложо эдээхэдээ:

— Нюргынь тэбэриижэ абабал, налгаахаб гэжэ һанаалби,—гэжэ үшөө найрхаһан гэдэг.

ДОНДИД ҮБГЭЖӨӨЛ

Дондид үбгэшие манай нютагаархин ехэл шэрхи, шэрүүн хүн гэлсэдэг. Хэр шэрүүн зантай байгаа юм мэдэхэгүйб. Минии наһахада хөөрүү, эрид сэхэ абари зантай хүн хэбэртэйгшэ. Шэрхи гэжэ зүб лэ хэлсэдэг гээшэ ха. Би өөрынгөө хоёр нюдөөр харанан, шэхээрээ дуулаһан юумэн тухайгаа эндэ удхалан хөөрэхэ хүсэлэнтэйб.

Нэдэгэ үбэл нютагаа командировкада гараад, эртэ үглөөгүүр колхозой правлени ошохо һанаатай үйлсөөр гэшхэлжэ ябатарни, Дондид үбгэжөөлэй танил хоолой дуулдаба.

— Һа-аш, һэш! Үлэн юумэдтэл, үбһэнһөө налахагүй яарнууд гэжэ бадашана.

— Сайн!—гэжэ би мэндэшэлэбэб. Эртэлжэ бодоод, дотор үмдэ, самсаараа сагаан сайан дээгүүр хүл нюсэгөөр үнэгэгэ туужа ябаһан үбгэжөөл:

— Сайн! Хүбүүн, хэлээ ерэш? Һоншюуб тэрээгүүртнай?—гэжэ асууна.

— Хомор баа. Хуушаараабди. Энэ та шигээд ябахадаа хүйтэ абашахагүй хүн гүт?—гэжэ асуухадам, бага дураа гутаһандал уршагад гээд, гараараа зангажа.

— Бараг ааб даа. Һаһаараа «захаалхатай» ябаһан хүн гээшэ бээзб. Зарим нэгэ залуушуул хүйтэндэ малгайгаа абажархихадаа найтаажа, хамаһаа үһа гоожуулжа ябагша даа,—гэжэ шоо хараба.

Намтай хөөрэлдэхэ тэрэл һамбаандань, бишыхан хара хаб нохой гэрэй араһаа гүйжэ гараад, үбгэжөөлэй нюсэгэн булшанда аһаад, үбэл дунда үшөө нюсэгөөр ябахабши-и гэһэндэл, табижа үгэбэгүй. Эрьелдэхэ хоорондоо үбгэжөөл хойто хүлһөөн саб шүүрэжэ абаад, агаарта хоёр-гурба эрьелдүүлжэ ерэзд, харша дээгүүр шэдэжэрхибэ. Хаб нохойн гангинаһаар саашаа ошоходонь:

— Шүдхэр да-һаа! Шулгалжа шуһа гаргабал, — гээд харалгүй гэшхэлэн гэртээ орошоо һэн.

Н. БАЛЖИНОВ.

ЭНЭЭНИИЕ МЭДЭХЭ ГҮ

Плащ

Англиин эрдэмтэн Чарльз Макинтош дабирхайһаа гараһан бусад продуктнуудые шэнжэлжэ байтараа, урдань мэдэгдээгүй, уһа нэбтэрдэмтүй зүйлнүүдые элирхэйлэн олоһон байна. Һүүлээрнь 1823 ондо ажабайдалда хэрэглэхэ арга нээжэ, өөртөө плащ оюулһан юм. Эрдэмтын ажаһуурһан Глазго городто бороо үргэлжэ ородог. Тиимэһээ тэрэ плащай аша түһань ехэ һааб даа. Түрүүшын үедэ танилнуудынь наада баригдаг хандалаг байһанаа, ошон ошютороо далажа, һүүлэй һүүлдэ энэ юрэ бусын пальтое эрдэмтын обогоор «макинтош» гэжэ нэрлэдэг болоһон юм.

Авторучка

Эртэ урда сагай египтянууд, римлянууд зосоотоо хүнды нүхэтэй һолоомоор бэшэг бэшэдэг байһан. Ургамалһаа абтаһан элдэб тоһон шэтэнүүдээр бэшэдэг һэн. Иимэ авторучкаар дүрэнгүй хэды мэдүүлэл бэлэхэ аргатай байһан. 1650 оной тэмдэглэлэй ёһоор, бии болгогдоһон шэнэ ручкаар бүхэли хуудаһа бэшэдэг болоһон. XIX зуун жэлэй эхээр Францида медицинскэ шприцтэл адляар хэгдэһэн авторучка хэгдээ һэн. Тэрэл үеэр Англида ручканууд бии боложо эхилээ. Мүнөө бэшэдэг авторучканүудые американец Паркер 1891 ондо олоор гаргуулжа эхилһэн.

Оёдолой машина

1496 ондо Леонардо да Винчи оёдолой машина зохёон бүтээһэн юм. Модоор түхеэрэгдэһэн машинань эрдэмтын зарим нэгэн алдуу табиһанһаа боложо, мордоһонөйнь һүүлээр хүдэлөөгүй. Хоёр зуун табин жэл үнгэрһэнэй һүүлээр, 1755 ондо англичанин Чарльз Вейсенталиин түхеэрһэн оньһожоруулгаар патент бии болоһон юм. Гэбэшье тэрэнэйнь механизм тон юрын байһан. Имагтал 1864 ондо американец Эриас Гольвей мүнөө үеын оёдолой машинадал машинануудые ухаалдин зохёогоо. Гольвей немец Зингертэй хамта оёдолойнгоо машина үл жуулан һайжаруулһан нэй хамтын хүсэл ородо шатай байшоо.

Манай орон дотор М. нинай нэрэмжэтэ Подольс ханическа заводой гарга лой машинануд суула

Үндэрэй үнд

XX зуун жэлэй арх барилганнуудай эгээн болохо 725 метр башн һаа холо бэшэ Нюто го ригдаха юм. Дефанс та тэ оршохо колонные Де уридшалан нэрлэнхэй.

Һүүлэй үеын эгээн үн ни Токиюдо 1958 ондо һан, үндэрынь 338 метр, Парижда байдаг Эйфелев 320 метр үндэртэй юм. Т ни 1889 ондо барига зуун жэлэй эгээл үзэгдэл байһан. Дефансы түмэр-бетоноор хэгдэһэн рукцинуудые үндэрөөро ахиха. Москвада байһан зионно вышкэ дэлхэй дэ үндэртэ тоологдодог. аяар 533 метр болоно.

640 метр Дефансын үндэртэ 2 дабхар нууд» баригдаха. Талма —1700 дүрбэлжэн метр юм. Тэндэнь ресторан ба нутна стрелкын скорост елдэжэ байха юм.

Дефанс башниие барих лөө 20 миллион доллар лагдаха юм. Барилга х түхеэрһэн банкнууд мүнгэнэй ашаг олзо ехээ ха байһандань орожо, ех шатайгаар мүнгэ номол раална.

Шэнэ башниин ар бельгиец Ж. Нолак юм. сельдэ болоһон уласх выставкэдэ табигдаһан ум» гэжэ панельоной авт һан. 30 һарын турша соо башниин барилгые ду хүсэнэ.

ЗЭМЭЭ АМСАБА

1947 ондо түрэһэн А. Агафонов гэгшэ заһан заларуулгын газарһаа 1968 оной сентябриин хуушаар табигдаһанайгаа удаа Колобки гэжэ тосхондо ажаһуудаг ахадэе ошоһон юм.

1968 оной нолбриин 21-дэ А. Агафонов Усть-Баргузин һууринда ажаһуудаг Овчинников гэжэ танилдаа ерэһэн байгаа. Тиихэдэе А. Агафонов гэгшэ 1964 ондо «Белка» гэжэ түхэлэй агнуурнин буусе тайража хэһэн зэбсэг нюужа байһанаа бэедээ абажа ошоһон юм. 1968 оной нолбриин 28-да Агафонов танил болохо Извеков гэгшындэ хоноод, үглөөдэрынь бодоходоо, гэрэй ээзнэй умдэ, «Мира» гэжэ фотоаппарат, нэгэ шэл архи болон финскэ хутага хулгайлжа арилһан байгаа. Удаань Агафонов эрхэтэн Гордеевэй жолоодожо яваһан ЗИЛ-130 автомашина зогсоогоод, тэрээндэ һуужа Улаан-Удэ ерэһэн байгаа. Замдаа ябахадаа, жолоошон Гордеев Эвертовский гэгшые кабинадаа һуулгаа. Тэрэ нүхэр жолоошон Гордеев Агафонов хоёрой дунда һуужаһан байгаа. Улаан-Удэ хүрэтэр 26 модо үлөөд байхада, Агафонов гэгшэ тоноҳо хүсэлтэйгөөр жолоошон Гордеевэй толгой руу буугаараа буудаа. Тэрэ үедэ залуургүй болоһон автомашинань харгын захын ханааб руу ороод зогсоошоо. Энэ үедэ үүдэнь ГАЗ-51 М гэжэ автомашинаар ерэжэ ябаһан Мисюркеев харгын хажуугай ханааб соо ороод байшаһан автомашина харамсаараа, хажуудаа һуужаһан Темниковтэй буужа, тиишэ ошохоор шэглэбэ. Энэ үедэ харата хэрэгээ халхалха зорилготой Агафонов дүтэлжэ ябаһан Мисюркеевые буудаба. Сээжэ руугаа шархатаһан Мисюркеев Темниковтэеэ машинадаа һуужа, замаа үргэлжэлүүлэ баатай болоо. Тэрэ һамбаанда Агафонов һомологдоһон буугаараа Эвертовскиие заважа, Гордеевые машинаһаань гаргуулаад, харгын хажуу тээ абаашуулаа. Тэндээ буудуулһан Гордеевэй хармаан һуулижа, 28 түхэригыень, документнүүдыень үбэршэлбэ. Хүндөөр шархатаһан жолоошон багаханаар худалжэ, амидын тэмдэг тэрэ үедэ үзүүлээ. Энээниие обёорһон Агафонов финскэ хутагаа гаргаад, нюрга руунь харата муухайгаар хадхажа ороһон байгаа.

Алуурһан бузар Агафонов тэрьедэхые хүсэбшье, холо ошожо шадангүй бариһажа, хуулиин урда зогсоо.

Уголовно хэрэгүүдые хаража үзэлэг Буряадай АССР-эй Верховно сүүдэй коллеги А. Агафоновые буудан саазалха гэһэн шиидхэбэри гаргаба.

Тус шиидхэбэри гүйцэдхэгдөө.

Н. БАЗАРОН,
Буряадай АССР-эй Верховно сүүдэй ахалагша консультант.

АМАРАЛТЫН ҮДЭР.

П. БУРМАКИНАЙ фото.

БАЯР ХҮРГЭБЭ

Үдэрэй тэгэн дунда Загастай станцида гэнтэ түймэр носожо захаяба. Һулахан һэбшээнэй буухада түймэр улам шангадажа, гэр байрануудта аһажа, нилээд ехэ гай тодхор татахаар һэдэбэ.

Эгээл энэ үедэ станциин демурна Б. Т. Овчинников, паровозой машинист В. Е. Исаков болон бусад хүдэлмэришэд улаан дүлөөр соробхилһон галтай зоримгойгоор тэмсэн унтараагаа.

Һаяшаг Зүүн-Сибириин түмэр замай Улаан-Удын отделениин начальник түймэр сараһан зоригтойшуулые халуунаар амаршалша, мүнгэн шан барюулаа.

М. СОЛОМЕННЫЙ.

ЭДИР АВИАТОРНУУД

Республикын эдир авиаторнуудай мүрысөөн дээрэ. Ээлжээтэ агаарай онгосо холын замда гараба.

Э. ЛАПИНАЙ фото.

Ц-Д. ХАМАЕВ

УЯНГАТА МҮРНҮҮД

Ара үндэр дабаанда
Аманжа гарадаг бэемки,
Аглаг тайгын агаарта
Агнажа һураһан бэемни.

Арзын хатуу охиндо
Алдуу табидаг байбал.
Хотын шууяа дүжэрөөндэ
Хашаржа абадаг байбал.
Абын бата һургаалы
Абажа ябаһан бэемни,
Нарин нангин номолы
Найзатай сахиһан бэемни,
Амараг дүүхэйн дуранда
Ангахаа һанадаг байбал.
Сагай һэжээтэ долгиндо
Сохюулхаа алдадаг байбал.

* * *

Шэргэшэгүй гүн бодолтой аад,
Умдалма арюун сэдьхэлтэй бол—
Арадайнгаа һэшхэлы шэнгээһэн
Алтанхан шэдитэ толилши.
Үнэндөө хуурмагхан зантай аад,
Үнэнтэ болохоёо һэдэдэг бол—
Үнэгэнхэн һүүлээ шарбаһан,
Үмхирһэн модоной хүнхилши.
Хотонойхидой хобто эдигдэһэн аад,
Холын газарта алдаршаа бол—
Холбомол мүнгэн сэргээ
Хододоо мүнхэлхэ алдартайлши.
Ханнлаашынь сэбэртэ һогтоһон аад,
Хамагхан нүгэлыень хараа бол—
Эрьежэ саашаа ошоходоо,
Эгүүридэ эрид зантайлши.
Хамагай һанал бодолые
Хахалан хэлэмээр хүбүүн бол—
Хазагай ябадал сараһан
Хабатайл ходорхой дурэтэйлши.
Хүмэг хабсагайн эрмэг дээр
Хуушанай дайсанаа золгобол—
Хүлисэжэ шадаха шадалтай
һаа,
Хүнэйл үрэ бэлэйлши.
Эрьежэ байһан наранайнгаа
Элшээ нэгэтэ буурахадань,
Шэнэ нара мандуулаа бол —
Сэгнэшэгүй хүбүүн гэшэлши.

В. ПЕТОНОВ

СОНЕТ БЭШЭЭД ТУРШААБ

Ц-Д. Дондогойдо

Сонет бэшээд туршааб,
Сохом хүшэр байгаа.
Улад булта уншаад,
Уршад гэжэ найгаа.

Баглаа сонет нюдөөб,
Түргэн хүмби, мэдыт...
Зүрюу дабаа үгсөөб,
Зүһөөд хүсөөг эдинт.

Алтан гуурһаа шэдээд,
Агуу Шекспир эмнэ:
«Алтаар бэшээ гэлэйш.

Буряад уран хэлээр
Болгоош сонет, болгоош!
Буряад хэлээр—орёо».

ЭДИР АВИАТОРНУУД

Республикын эдир авиаторнуудай мүрысөөн дээрэ. Ээлжээтэ агаарай онгосо холын замда гараба.

Э. ЛАПИНАЙ фото.

САТИРА

ХОБ

Хоб Доржо колхоз соогоо нилээд суурхаһан юм. Зүгөөр, тэрэнэй колхоздо, туһатай юумэ хэһые тоолохо болоо һаа, баруун гарайнь дүрбэн хурганы хүрэхэгүй байха. Долёобор хургаяа дайнай шэрүүн жэлнүүдтэ гээһэн хүм гэжэ хөөрэхэдөө, Хоб Доржо эли бодо уяржа, үйдажа эхилэгшэ һэн.

Ульгам мори унанхай, баян тарыанай талмай тойрон ябахахадаа. Хоб Доржо моринойнгоо алхадал доро уужам нютагайнгаа үзэсхэлэн һайханиие гоёшоон хаража ябахын ороидо, хулгай шодөөрөө амитан зониие адаглаа ябадаг болонхой.

Тиигэжэ бүхэли үдэрөө хаража, хадуужа ябаһан юумээ түрүүлэгшэдэ үдэшэнинь ерэзд, хүрга хухадгүй хөөрэжэ үгэдэг һэн.

Түрүүшээр колхозой гэшүүд Доржые үзэн ядадаг. нюдөө үзүүрлэдэг, занадаг һаа. мүнөө баранда даданхайнүүд. «баарһан Хоб Доржомнай тарыагаа харуулһалдаг бэшэ, харин тала зоноо адуулдаг болоо гээшэ гү» гэжэ шог зугаа дэлгэдэг болоһой. Гансал Болигто Эрдынеевич (колхозой түрүүлэгшэ) Доржые тэсэн ядаһаар зандаа һэн. Үдэшэ бүри ерэхэдэнь, үлдэжэрхёо һаа гэжэ һанагшаба.

Болигтэ Эрдынеевич, юун гэнэ гээшэбта? Энэмнай ехэ ухаатай нохойл, толгойнь капуста шэнги томо. Хорлын Мэдэгэй үхэрэй тарыанда ороод байһые арай шамай намнажа үлдөөб. Бузар гэргэниие барагханаар яладажархидаг һаа...

— Ойлгыш, энэ хомхой ороолоншни билдагууша гэнэ ха юмбиб, ухаатай байхань аргагүй.

Түрүүлэгшын харюуда яг тороходоо, Хоб Доржо худалаар хоолойгоо заһасагаагаад, ондоо асуудал табиба:

— Энээхэмнай хэн гэжэ нэрэтэйб?

— Хоб...

— Хэн?

— Хоб гэнэб.

— Хаб гэжэ гү?

— Үгы, Доржо. шн намай буруу ойлгоношш. Энэшни «Хомхой. Ороолон. Билдагуушан» гэһэн гурбан үгы эхин үзэгүүдһээ бүридэһэн нэрэтэй, үгышье гэбэл, шамдаал адли... Хоб болоно.

Хоб Доржо гансата шарайгаа хубилгаад, уруу дуруу юумэ түрүүлэгшынхиһээ ошоо бэлэй.

Тэрэ гэһэнһээ хойшо колхозой гэшүүн Хоб Доржын түрүүлэгшынхи руу харгылхые дахин харахаа болёо һэн...

Д. ДЫЛГЫРОВ.

ҮРГАЛТЫН ТООНУ

★ *СССР-тэл олон санатори болон амаралтын гэртэй орон дэлхэй дээрэ үгы.*

Манда 4 мянга 678 санатори, амаралтын гэр (нэгэ үдэр газарнуудые оруулалсангүй) ба пансионадууд бии. 1966 газарнуудта 9 миллион шахуу хүн амарһан, аргалуулһан.

★ *Врачнуудаар хангагдасаараа Советскэ Союз дэлхэй рүүшын һуури эзэлнэ. Мүнөө үедэ дэлхэй дээрэ 2 үлүүтэй врач тоологдоно. Тэдэнэй тоодо СССР-тэ 578 мянгэхэ гү, али дэлхэйн бүхы врачнарай дүрбэнэй нэгэ хубиэ*

1969 оной «Эхэнэрнүүдэй календар

ДОЛГОЖОРГИЙН ЗАЛУУ ЗАЛУУ

Долгожоргийн залуу залуу
Дүрбэн хүбүүн ябана.
Дүрбэн хүбүүн ябаһаар
Дүрбэн хүүхэн ябана.

Дүрбэн хүүхэн ябаһаар
Дүрбэн ногоон ябана.
Дүрбэн ногоон ябаһаар
Дүрбэн ногоон ябана.

Дүрбэн ногоон ябаһаар
Дүрбэн ногоон ябана.
Дүрбэн ногоон ябаһаар
Дүрбэн ногоон ябана.

Дүрбэн ногоон ябаһаар
Дүрбэн ногоон ябана.
Дүрбэн ногоон ябаһаар
Дүрбэн ногоон ябана.

Дүрбэн ногоон ябаһаар
Дүрбэн ногоон ябана.
Дүрбэн ногоон ябаһаар
Дүрбэн ногоон ябана.

Дүрбэн ногоон ябаһаар
Дүрбэн ногоон ябана.
Дүрбэн ногоон ябаһаар
Дүрбэн ногоон ябана.

Манай адрес, телефону

г. УЛАН-УДЭ, ул. Ленина, 35. Телефоны: редактора—6 приёмная—54-93, зам. редактора—68-08, зам. редакт 32-62, ответ. секретаря—50-52, зам. ответ. секретаря—6 отделы: партийной жизни—60-91, сельского хозяйства—6 63-86, пропаганды и агитации—56-23, промышленнос строительства—61-35, советского строительства и быта—6 культуры и школ—60-21, писем и рабселькоров—67-81 формации—34-05, общественная приёмная—56-62, маш бюро—57-63, фотолаборатория—33-61.

Гор. Улан-Удэ, типография управления по печати при те Министров БурАССР.

Н-02657. Зак. № 7

Редактор
Ц. Ц. ЦИБУ